PRESENCIA

MATUTINO FUNDADO EL 28 DE MARZO DE 1952
AÑO XXXI-Nº 8.582- LA PAZ, BOLIVIA, DOMINGO 6 DE JUNIO DE 1982-42 PAGINAS- $b 20.00

ritánicos esperan orden para acar "en cualquier momento"

oraron condiciones meteorológicas en las Malvinas, lo que facilitaría la acción de tropas de Gran Bretaña

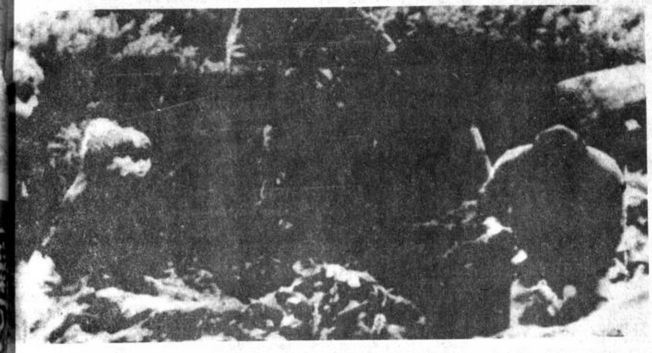

TRINCHERA BRITANICA.- .- San Carlos, Islas Malvinas, 5 (AP)-- Un grupo de niños observa a un dado británico mientras éste prepara una trinchera para disparar morteros. La fotografía fue cibida anoche en Londres. Los británicos esperan , cualquier momento, una orden para atacar en las siciones argentinas (Radiofoto AP)

LONDRES, 5 (EFE) - El cerco en torno a la capital de las Malvinas, según informan fuentes militares británicas, se ha cerrado hoy más que nunca.

Las condiciones meteorológicas han mejorado y con la niebla ha desaparecido también el obstáculo que, al parecer, motivaba la postergación del anunciado ataque británico.

Por otra parte, mañana, 6 de junio, se cumple un aniversario más del día "D" en el que las tropas aliadas desembarcaron en Normandía, en 1944.

En Londres se repite con insistencia qué el general Jeremy Moore, comandante de las fuerzas de desembarco, espera la orden de ataque "en cualquier momento".

Como ha venido sucediendo antes de las operaciones de mayor importancia en las Malvinas, el Ministerio de Defensa hace largas horas que se mantiene en absoluto silencio.

Desde las Malvinas, el periodista británico Jeremy Hands informa que se está preparando el más grande bombardeo de artillería desde la guerra de Corea, si se tiene en cuenta el número de piezas que se han alineado en posición de combate.

La intención de las fuerzas británicas es atacar simultáneamente por tierra, mar y aire a las fuerzas argentinas que, según indican las citadas fuentes, se encuentran "en un cuello de botella".

LA HORA "D"

BUENOS AIRES, 5 (EFE) - Fuentes militares aseguraron que se espera para la madrugada del sábado al domingo la tan anunciada ofensiva británica.

A la vez, recalcaron la intención de rechazar y "aplastar" al enemigo, según la expresión utilizada por el gobernador militar de las islas, general Mario Menéndez.

Las mismas fuentes revelaron que Puerto Argentino está defendido por unos 9.000 hombres, el 40 por ciento de los cuales son profesionales de las tres fuerzas, "dispuestos a todo".

En la última semana, los combates entre los dos ejércitos se han limitado a intercambio de fuego.

La artillería argentina bombardeó insistentemente las posiciones británicas en Monte Kent, y aviones bombarderos lanzaron 15 toneladas de bombas sobre distintos puntos ocupados por los británicos, sin que hasta el momento fueran facilitados los datos sobre posibles daños humanos y materiales.

Aquí se cree que el retraso en la ofensiva británica se debe al mal tiempo que impera en las islas, que están siendo azotadas por vientos y nevadas.

Esto y las bajas temperaturas dificulta enormemente las evoluciones de los dos ejércitos, especialmente el británico, que ha contado con menos tiempo que el argentino para organizarse en las islas fuertemente acosados por el fuego de los aviones y artillería argentina.

También se cree que el retraso ofensivo fue debido a las deliberaciones en las Naciones Unidas del Consejo de Seguridad y la reunión de los países no alineados en La Habana.

No obstante, fracasada la propuesta hispano-panameña de alto el fuego y la inexistencia total momentánea de una salida diplomática a la crisis, se estima que ya el único camino es la batalla que está por empezar.

De continuar las actuales circunstancias meteorológicas en las Malvinas, la batalla por el control de Puerto Argentino se medirá entre las fuerzas terrestres.

De ser así, los combates serán muy duros a juzgar por la arenga que el general Mario Benjamín Menéndez lanzó a los soldados allí acantonados con motivo de cumplirse el Día del Ejército, el pasado 29 de mayo.

Menéndez dijo a los soldados que el escarmiento tenía que ser tal que no se les ocurrirá a los británicos retornar "nunca más" a las Islas Malvinas.

PREOCUPACION

BUENOS AIRES, 5 (AP) - El Estado Mayor Conjunto dijo hoy en un comunicado que el gobierno argentino expresó su "enorme preocupación" por el presunto trato violatorio de las normas internacionales que tropas británicas habrían dado a soldados argentinos tomados prisioneros.

El Estado Mayor se refirió a versiones periodísticas de Londres acerca de que soldados prisioneros argentinos habrían sido obligados a localizar y desactivar material explosivo en la zona de Goose Green (Ganso verde) y Puerto Darwin, en las Malvinas.

Argentina dijo ayer que aviones de su fuerza aérea realizaron "intensos bombardeos" contra las fuerzas británicas en el área de Monte Kent.

Además, en otro comunicado oficial, el estado mayor dijo hoy que el buque hospital argentino "Bahía Paraíso" recibió a 47 heridos argentinos que fueron transferidos desde su similar británico "Uganda".

Agregó que el "Bahía Paraíso" se dirigía a Puerto Fox y Puerto Howard, sobre el estrecho de San Carlos y en la isla Gran Malvina, con la intención de recoger a otros heridos argentinos para transportarlos al continente.

"ENTRADA DEL GRAN PODER.- La vista panorámica muestra el paso de varios conjuntos folclóricos por una de las más anchas avenidas de la ciudad, Mariscal Santa Cruz, que estuvo colmada de público. Tomó ubicación desde las primeras horas de la mañana y permaneció hasta pasadas las 18 horas. Los conjuntos mostraron esplendor y resultó deslumbrante la profusión de vestimentas bordadas, en la "entrada" en homenaje al Señor de Gran Poder".

Argentina no capitulará

BUENOS AIRES, 5 (AP).- El gobierno argentino no mostraba hoy ningún indicio de que fuese a capitular en su guerra con Gran Bretaña en las Islas Malvinas, y fuentes militares dijeron que "todo está listo" en la capital, Puerto Argentino (ex Stanley), para rechazar cualquier ataque.

Ante la inminencia de lo que se considera como la batalla decisiva en la capital isleña, las fuentes militares dijeron que la posición argentina de luchar por las Malvinas no ha variado en lo más mínimo.

Las acciones bélicas prosiguieron hoy pero por quinto día consecutivo volvieron a limitarse a duelos de fuego de artillería, dijo el Estado Mayor Conjunto en un comunicado.

El Estado Mayor expresó que las acciones consistieron en escaramuzas en el área lindante con Puerto Argentino "por medio de la artillería propia, refuerzo y completamiento de zonas defensivas propias y operacionales de patrulla y exploración por ambos bandos".

"No se ha registrado actividad de aviones enemigos", añadió el comunicado.

La agencia independiente diarios y noticias (DYN) dijo en un despacho desde Comodoro Rivadavia, a 800 kilómetros de las Malvinas, que los cañoneos navales británicos, por el este que "hace poco dificultaban la espera argentina, no se han repetido".

DYN dijo que ello era considerado entre estrategas militares argentinos como "un buen síntoma respecto a la mengua del poderío de la flota británica de la zona".

"Los colonialistas británicos tendrán su merecido", expresaron a periodistas fuentes del Estado Mayor Conjunto, que centraliza la información sobre los combates en el Atlántico Sur.

isis oficial:

Representatividad de los partidos e determinada por la ciudadanía"

"Los políticos saben la aceptación o rechazo que tienen en el pueblo, ya que recuerdan permanentemente las últimas elecciones que se realizaron en el país", según ese análisis

nálisis realizado por el y las Fuerzas Armadas que determinó "la atividad de los paricos del país, en base a ltados electorales de y 80", según se conoció tes oficiales, ante las reacciones de los sobre las invitaciones cursaron para la forde una Comisión que un acuerdo nacional y las bases del retorno a cracia.

nvitaciones cursadas Ministerio del Interior ; varios grupos se marginados de esa política, "a pesar de conocidos legalmente", expresaron sus tantes.

mentaron que en los de Partidos Políticos bilitaron en los últimos mplieron con los reque se habían eslegalmente.

978 a 1980, los partidos inscribieron en esos aumentaron de adamente 20 a más de

fuentes oficiales ron ayer que mente esos resultados s han determinado la atividad de los parpero reiteraron que s mismos los que "de las pautas que se en este proceso de alización y democradel país".

El Consejo Nacional Político y Social (CONAPOL) y representantes de las Fuerzas Armadas sostuvieron varias reuniones hasta el último fin de semana haciendo análisis sobre este asunto, en "cumplimiento de recomendaciones que surgieron de la última reunión de Comandantes de las Fuerzas Armadas sobre la vigencia de los derechos constitucionales".

A nivel oficial se considera que "los partidos políticos deben actuar ahora con mayor responsabilidad y responder a la actitud del gobierno, que desea para el país una democracia permanente y duradera".

"Los procedimientos que se sigan, las normas que se fijen, serán importantes para ese objetivo y todo, ahora, está en manos de los partidos", añadieron las fuentes oficiales.

Los partidos políticos recibieron, la noche del jueves, las invitaciones del Ministerio del Interior ; sus primeras reacciones señalan que previamente deberían buscar un acuerdo político y sugirieron que el gobierno debería dar mayores especificaciones sobre lo que hará la Comisión Nacional.

RESULTADOS ELECTORALES

Los documentos que estuvieron en el análisis oficial son los que procesaron las Cortes Electorales que controlaron las elecciones de 1978, 79 y 80.

Los resultados de la elección de 1978, simplemente se analizaron a vía de información, "ya que fueron anulados".

Los resultados de 1979, que llegaron hasta el funcionamiento del Congreso y que luego "dejó entrever claramente algunas distorsiones de la propia Constitución Política del Estado", fueron los siguientes:

UPD	528.696 votos
Alianza MNR	527.184
ADN	218.587
PS-1	70.765
APIN	60.262
MITKA	28.344
PUB	18.979
VO	16.560

Las elecciones de 1980 no concluyeron. Luego de conocerse oficialmente los resultados, el 11 de julio, seis días después, el general Luis García Meza, encabezó un cruento golpe de Estado, argumentando que esos comicios estuvieron llenos de irregularidades.

Los resultados fueron:

UDP	507.173
Alianza MNR	263.706
ADN	220.309
PS-1	113.959
FDR	39.401
PRA	36.443
MNR-U	24.542
FSB	21.372
AFIN	17.150
MITKA-1	17.023
PUB	16.380
MITKA	15.852
PRIN	15.724

OBSERVACIONES

En el análisis oficial se revisaron igualmente las "observaciones de los propios partidos políticos sobre la falta de normas legales que garanticen la culminación de un proceso electoral".

En 1979 y 1980, al conocerse los resultados y establecerse que ninguno de los candidatos había logrado la mayoría establecida por Ley, algunos partidos sugirieron una segunda vuelta. En 1979, se mantuvo el procedimiento fijado por la Constitución Política, pero, al no haber acuerdo, "se optó por una salida que no estaba prevista legalmente, y originó problemas posteriores aún en el mismo congreso que legalmente había sido elegido para cuatro años".

En el ínterin de ambas elecciones, un año, se anunciaron reformas a la Ley Electoral, pero "éstas no fueron completas y, en algunos casos, complicaron aún más el proceso".

CONSTITUYENTE

Las fuentes oficiales, al recordar estos antecedentes, dijeron que "son éstos los que han llevado a las autoridades y a algunos partidos, a sugerir, antes de cualquier nuevo proceso electoral, una Asamblea Constituyente que apruebe una Ley Electoral adecuada y modifique la Constitución Política".

"Lo más importante naturalmente es una Ley de Partidos Políticos, para evitar la dispersión de siglas, ya que en el fondo, está demostrado que muchos partidos tienen coincidencias profundas, pero lamentablemente se dispersan por nombres y grupos", siempre, de acuerdo con el análisis.

e de Versalles

íses industrializados acordaron an para controlar cotizaciones

SALLES, FRANCIA, 5 os dirigentes de las naciones industrializadas proclamaron públicamente su espíritu de unidad hoy en su reunión cumbre en cuestiones económicas, pero evidenciaron diferencias sobre la estrategia para superar la recesión y el comercio este-oeste.

El Presidente francés François Mitterrand dijo que los siete países representados en la reunión llegaron a un acuerdo sobre un plan para controlar las fluctuaciones de divisas que impiden el crecimiento económico.

"Las discusiones monetarias han acabado", dijo Mitterrand al anunciar que las naciones participantes acordaron trabajar juntas para mantener las cotizaciones a un nivel parejo.

En respuesta a una sugerencia en una conferencia de prensa de que los fracasos de la política económica estadounidense y francesa debería convencer a los países de la necesidad de un curso intermedio Mitterrand dijo que todos acordaron combatir la inflación y el desempleo.

Sin embargo, las diferencias del Presidente estadounidense Ronald Reagan y otros países en varias cuestiones importantes parece estar aumentando.

Mitterrand presentó una propuesta para estimular el crecimiento económico mediante el uso de la tecnología.

ritánicos se infiltran las líneas argentinas

NDRES, 5 (AP).- Fuerzas especiales del ejército co, equivalentes a los "Boinas Verdes" de Estados , se están infiltrando detrás de las líneas argentinas dor del sitiado Puerto Stanley, para espiar sus defendirigir el fuego de artillería dijeron hoy fuentes mi-

gún las fuentes, los comandos pertenecen al regimiencial de la Fuerza Aérea, y operan durante la noche en s de cuatro hombres, que cuentan con sofisticados s, incluyendo "Antorchas Laser", que sirven para mediante rayos infrarrojos el fuego de artillería o s aéreos.

s fuentes dijeron que "una de las misiones, ahora que entinos están encerrados en Stanley, es interrumpir municaciones y eliminar sus patrullas".

o hay nada más inquietante para un soldado que ver una patrulla y que ésta no regrese", dijeron.

s fuerzas especiales, cuyas unidades han participado raciones clandestinas contra las guerrillas de Irlanda rte, Aden, Boreno, Malasia y algunos estados del Pérsico, son especialistas en sabotaje y asesinatos.

gún el servicio de televisión independiente, nueve es de este servicio hicieron estallar cinco aviones Etendard de la Armada Argentina en una base de Río e, Tierra del Fuego, en un intento por detener los s con cohetes Exocet que estos aviones venían reao contra la flota británica.

Ministerio de Defensa británico negó la versión.

Argentinos y británicos sostuvieron choques aislados en las últimas horas

LONDRES, 5 (AP).- Choques aislados se registraron hoy según informes entre las patrullas británicas y argentinas cerca de Port Stanley (Puerto Argentino), pero el comandante máximo de Gran Bretaña en las Malvinas (Falkland), dijo que no tenía prisa alguna por atacar la capital del archipiélago.

"No deseo una acción precipitada", dijo el general Jeremy Moore comandante de unos 7.500 soldados que rodean la plaza. "Lo haremos de una manera militarmente adecuada, razonable, bien equilibrada".

Entrevistado por corresponsales británicos en Darwin, una localidad a unos 85 kilómetros al oeste de la capital que fue conquistada por sus fuerzas el 29 de mayo, Moore rehusó comentar el plazo que se ha fijado para un ataque. Es preferible que el comandante argentino del lugar "siga tratando de adivinar" sus intenciones, declaró.

Moore dijo que todo ataque prematuro, antes del emplazamiento de refuerzos y equipos, sólo ocasionaría "bajas innecesarias entre mis hombres, que nadie desea, ni en Gran Bretaña ni aquí".

En Londres, el Ministro de Defensa mantuvo su política de no divulgar información sobre el conflicto.

Pero el corresponsal Alaistar Macqueen, del diario londinense "Daily Mirror", dijo desde el archipiélago que las fuerzas británicas habían iniciado un "juego mortal del gato y el ratón", con los 7.000 u 8.000 soldados de la guarnición argentina en el lugar.

Indicó que se registraron varios choques entre patrullas de ambos bandos.

Su despacho , que fue sometido a la censura militar, no suministró detalles ni indicó cuando ocurrieron los hechos.

Por su parte, Robert Fox, de la BBC, informó que las fuerzas británicas "se apresuraban" a tomar posiciones en torno a la capital.

"Ya las defensas (de la ciudad) están bajo el fuego de la artillería británica, y los artilleros británicos están preparando su principal ataque desde Corea o la Segunda Guerra Mundial", dijo.

No hubo comentario alguno en torno a las afirmaciones argentinas de que sus fuerzas bombardearon posiciones británicas en el Monte Kent, a 19 kilómetros al oeste de la capital.

No obstante, Moore dijo que las fuerzas británicas no habían sido atacadas desde el aire "en varios días". Describió como "esporádico" el fuego de la artillería argentina.

Funcionarios británicos confirmaron hoy que los comandantes británicos de las Falkland (Malvinas) habían recibido el visto bueno para atacar la capital del archipiélago cuando las condiciones lo permitan.

Entretanto, un vocero de la embajada israelí desmintió aquí que los argentinos hubiesen obtenido cohetes "Gabriel" para reemplazar a sus Exocets, que según versiones ya habrían sido agotados.

"Israel no ha transferido ni transfiere directa o indirectamente su sustema de cohetes "Gabriel a Argentina" declaró el vocero.

Por su parte, el Ministerio de Defensa informó hoy que unos 50 argentinos heridos habían sido trasladados del buque hospital Uganda al Bahía Paraíso, de bandera argentina.

El Ministerio también dijo que el capitán de fragata Alfredo Astiz, el oficial argentino que capituló en las Georgias del Sur cuando los británicos ocuparon el lugar el 26 de abril, había llegado a Gran Bretaña y sería retenido como prisionero de guerra en Chichester, a 85 kilómetros al sur de Londres.

No Alineados demandan que EE.UU. ponga fin a su apoyo a Gran Bretaña

Deploran también presencia británica en Atlántico Sur

LA HABANA, 5 (AP).- El movimiento de países no alineados, de 34 miembros, repaldó hoy a Artgentina en la crisis de las Malvinas y aprobó una resolución que "deplora" la presencia militar británica en el Atlántico Sur y exige el "fin inmediato" del respaldo estadounidense a Gran Bretaña en el conflicto.

La redacción final del texto representó una fórmula de transacción entre los militantes del movimiento, que deseaban una censura directa a la "agresión militar" de Londres en el archipiélago y una veintena de miembros de la Mancomunidad británica que expresaron algunas reservas sobre el uso de la fuerza por parte de Argentina para resolver su disputa territorial con Gran Bretaña.

La fórmula fue concertada esta mañana, tras una sesión que duró toda la noche del buró de coordinación del movimiento que se reune aquí esta semana con la presencia de 43 ministros de Relaciones Exteriores.

El embajador de Cuba ante Naciones Unidas, Raúl Roa Kouri, que preside el grupo de los no alineados en el foro mundial, dijo que la resolución fue aprobada por consejo y que sería adoptada formalmente hoy en la ceremonia de clausura de las sesiones.

"Los ministros deploraron las operaciones militares emprendidas en el Atlántico del Sur mediante el uso de un nutrido contingente militar del Reino Unido con el respaldo y la asistencia de los Estados Unidos", dice la resolución.

"Los ministros exigieron que se ponga inmediatamente fin al respaldo y la asistencia militar de los Estados Unidos e instó la cesación inmediata de las operaciones militares ", añade.

Raúl Ricardes, vocero de la delegación argentina, calificó la resolución de "muy positiva", aunque podría haber sido más fuerte".

La resolución original, auspiciada por Cuba y respaldada por Argentina, instaba a la condena de la "agresión colonialista de Gran Bretaña contra Argentina".

Pero el embajador cubano Roa Kouri dijo que la resolución final es "un buen documento, que tendrá considerable influencia en la asamblea general de las Naciones Unidas".

"Es la demostración de respaldo más numerosa de la comunidad internacional ha obtenido Agentina desde el comienzo del conflicto ", declaró.

Fuentes diplomáticas dijeron miembros de la mancomunidad británica pidieron que la palabra "condenar" se sustituyese por "deplorar", un grado inferior en el lenguaje diplomático.

FOLCLORE.- Uno de los conjuntos que representó el arte, en música y danza, del departamento de Potosí. El desfile folclórico del Gran Poder, por su espectacularidad, traspuso los límites del departamento de La Paz. La escena fue registrada en la plaza de San Francisco, ayer.

ULTIMAS DE LA NOCHE

NACIONES UNIDAS, 5 (EFE).- El Consejo de Seguridad de la ONU aprobó hoy por consenso una resolución presentada por Japón para que cesen inmediatamente las actividades militares dentro de El Líbano y en la frontera libanesa-israelí, "no más tarde de las 6.00 hora local del domingo 6 de junio".

También pide al Secretario General que haga "todos los esfuerzos posibles para asegurar la aplicación de la presente resolución".

El texto no hace referencia concreta a Israel, sino que exhorta a "todas las partes en el conflicto" a interrumpir las acciones militares.

LIMA, 5 (EFE).- Un enfrentamiento armado entre efectivos de Perú y Ecuador se produjo ayer de madrugada en un punto del Río Cunambo (departamento amazónico de Loreto), en la frontera entre ambas naciones, según informa hoy el vespertino "La República".

El Presidente peruano, Fernando Belaúnde, ha dicho, hoy al respecto que el incidente carecía de importancia.

Iniciativa de Roma, Bonn y París para una solución negociada en las Malvinas

VERSALLES (FRANCIA), 5 (EFE).- Italia, Alemania Federal y Francia propondrán una iniciativa común en la perspectiva de una solución negociada de la guerra de las Malvinas, informaron hoy sábado aquí fuentes oficiosas.

Se trataría, con esta iniciativa, de articular una posición común de los países que participan en la cumbre de Versalles destinada a preparar las conversaciones que podrían iniciarse tras un triunfo británico en Port-Stanley (Puerto Argentino) que los países occidentales dan por seguro.

Acerca de la batalla de Port-Stanley (Puerto Argentino), los britániocos han reafirmado que puede empezar en cualquier momento.

La inminencia del ataque y las consecuencias de una derrota argentina sobre las relaciones de América Latina con occidente, preocupan seriamente a los dirigentes reunidos en la cumbre y en este sentido tanto Ronald Reagan como Francois Mitterrand no han cesado de lanzar llamamientos a la moderación y al diálogo durante las últimas horas.

Comentando la abstención norteamericana en el Consejo de Seguridad de las "Naciones Unidas" (ONU) sobre el proyecto de resolución hispano-panameño, un portavoz de la delegación británica se ha limitado a declarar que resultaba "curioso" este cambio de postura.

Pasada la sorpresa, ambos países se han esforzado en presentar esta decisión como una consecuencia de la "poca precisión" del texto hispano-panameño.

Alexander Haig había prometido —ayer viernes— a Margaret Thatcher que Estados Unidos vetaría la resolución en el Consejo de Seguridad.

El cambio de actitud estadounidense y la posible intercesión europea constituyen dos elementos a tener en cuenta en el desarrollo político-diplomático del conflicto de las Malvinas.

Por parte francesa, Jacques Attali, consejeró personal de Mitterrand, indicó poco antes del inicio de la cumbre que "se habían estudiado las posibilidades de una posición común a este respecto".

Francia mantiene su total apoyo a Gran Bretaña por razones de principio, pero ha dado a entender que esta posición puede ser reconsiderada si el conflicto amenaza con internacionalizarse y ha de ser motivo de ruptura del bloque occidental.

Disminuye popularidad de Reagan a 17 meses de su llegada al Poder

WASHINGTON, 5 (EFE).- Apenas un cincuenta por ciento de la población norteamericana aprueba la gestión del Presidente Ronald Reagan, a los diecisiete meses de su llegada al poder.

Esta es la conclusión de la última encuesta efectuada conjuntamente por la cadena de televisión "ABC" y el diario de la capital federal "The Washington Post".

Los resultados de la encuesta, que refleja el descenso de la popularidad del Presidente Reagan, no constituyen precisamente una sorpresa, dada la crisis económica por la que atraviesa el país.

El aumento de las críticas a partir del segundo año de presidencia parece además ser el destino de todos los titulares de la Casa Blanca, una vez terminada la "luna de miel" de los doce primeros meses.

Hace un mes, otra encuesta de "ABC" y del "Washington Post" estableció que el 51 por ciento de los norteamericanos aprobaban la gestión de Reagan, mientras que el 44 por ciento la censuraban.

En la actualidad sólo un 46 por ciento de la población de Estados Unidos está de acuerdo con la política de Ronald Reagan, un 45 por ciento está contrario y un 9 por ciento es indiferente.

Un 53 por ciento de los encuestados piensan que las decisiones económicas de la Administración Reagan "resultarán beneficiosas a largo plazo".

COBEE BPCo.

CORTES DE ENERGIA ELECTRICA

LUNES 7-6-82

EL ALTO (VILLA 12 DE OCTUBRE) De 09:00 a 11.30 CALLES: 10, 11, 12, CALLES: B.C.D, y adyacentes.
EL ALTO (Villa Tejada) de 13.30 a 16.30 CALLES: 4, 5, 6, 7, J. MATIENZO D. BRACAMONT y adyacentes.

Las solicitudes para nuevos servicios, traslados, cambio de tarifa, cambio de nombre etc, deben tramitarse con anticipación - CONSTANCIO.

HOMENAJE A UNA MAESTRA

Delia Gambarte de Quezada, egresada de la Escuela Nacional de Maestros de Sucre, perteneció a la generación de Lola Seghers, Mercedes Soria Alfredo Vargas, Guido Villagomez y otras personaliades de la Educación.

Educadora con una labor fecunda que pocos han logrado superar. Dominaba las técnicas de la enseñanza, conocimientos que supo inculcar en sus discipulos con singular maestria.

A su paso por el Instituto Normal Superior "Simón Bolivar", dejó un surco profundo con su actividad creadora en la Cátedra de Didáctica.

Formó generaciones de maestros con personalidad definida, sensibilidad social,vocación docente y conocimientos profesionales.

Doña Delia...

Así la llamábamos sus alumnos. Sus clases amenas, su dominio de las técnicas de la lectura y la escritura, su amor por la niñez y la juventud, su pasión por los trabajadores de las fábricas, las minas y el campo, la definían como al estereotipo del Maestro Boliviano que necesita la sociedad del presente.

Su fina sensibilidad social, su amor por los niños desvalidos de las ciudades y el campo, la impulsaron a escribir libros de alfabetización. Descubrió métodos nuevos para combatir la ignorancia; en fin, quizo llevar la luz del saber a los desposeidos de la cultura.

Su lucha fue incansable para crear una escuela boliviana, que sea democrática, que esté al servicio de su pueblo y que no tenga diferencias de clases sociales; queria una educación que libere a su pueblo del atraso y la miseria. Soñaba con una Bolivia grande, fuerte y soberana.

Hoy, 6 de junio, sus colegas, alumnos y amigos, rendimos un homenaje al maestro boliviano en la persona de doña Delia Gambarte de Quezada, Maestra de Maestras.

La Paz, junio de 1982

Rosario Chacón, Nancy Braun, C.I. 235455 L.P. — Ligia V. de Higueras, Natty de Mercado — Graciela de Aguilar y muchas firmas.

CONFEDERACION DE TRABAJADORES DE EDUCACION URBANA DE BOLIVIA
CONFEDERACION NACIONAL DE MAESTROS DE EDUCACION RURAL DE BOLIVIA
COMITE NACIONAL DE BASES DE MAESTROS JUBILADOS DE BOLIVIA

SALUTACION AL MAESTRO

Los máximos organismos sindicales del Magisterio Nacional, en ocasión de celebrar el DIA DEL MAESTRO BOLIVIANO, se complacen en transmitir su caluroso y fraternal saludo a los Maestros Activos y Jubilados, personal administrativo y de servicio de todos los establecimientos educativos fiscales y particulares de la república, así como a los educadores que circunstancialmente se encuentran desempeñando labores directivas y administrativas en las diferentes reparticiones públicas del Estado.

Cumplen también con el deber de rendir su ferviente homenaje al LXXIII Aniversario de la fundación benemérita de la Escuela Nacional de Maestros de Sucre, semillero luminoso de educadores e ideas pedagógicas de repercusión histórica en el desarrollo de la Educación Nacional.

En esta época de recuperación de las libertades democráticas, gracias a la acción conjunta de la clase trabajadora y del pueblo todo, demandande los trabajadores de la educación la más completa unidad en torno a sus organizaciones para el logro de nuestras justas reivindicaciones profesionales, económicas y sociales, rechazando la ingerencia de interferencias internas y externas que pretendan desvirtuar la esencia democrática del sindicalismo docente.

Consecuentes con los principios establecidos en los Estatutos de las respectivas organizaciones sindicales, declaran que continuarán su lucha hasta la consecución de un sistema educativo que se convierta en instrumento de liberación nacional.

La Paz, 6 de junio de 1982.

POR LA CONFEDERACION DE TRABAJADORES DE EDUCACION URBANA DE BOLIVIA: Prof. Tito Maceda Espina, y Prof. Hernán Becerra Ortiz, SECRETARIOS EJECUTIVOS NACIONALES; POR LA CONFEDERACION NACIONAL DE MAESTROS RURALES DE BOLIVIA: Prof. Julio Villca M. y Prof. Vicente Paredes C.; POR EL COMITE NACIONAL DE BASES DEL MAGISTERIO RURAL DE BOLIVIA: Prof. Zenobio Quito P. y Prof. Francisco Ramos C.; POR EL COMITE NACIONAL DE BASES DE MAESTROS JUBILADOS DE BOLIVIA: Prof. Telmo Román I., Prof. Victoria T. de Sarmiento y Prof. Atanasio Echalar G.

PODER DE LOS EXOCETS.- Londres 5 (AP).- Esta foto de archivo, fechada el 12 de diciembre de 1974, muestra la clase de daños que un cohete Exocet de superficie a superficie puede infligir a un barco. Se cree que un proyectil de este tipo produjo el hundimiento del destructor británico Sheffield durante un combate con fuerzas argentinas en el Atlántico Sur. El barco visto aquí no es un destructor de la misma clase que el Sheffiled. (Radiofoto AP).

La URSS criticó veto de Gran Bretaña y EE.UU. en el Consejo de Seguridad

MOSCU, 5 (AP). La Unión Soviética criticó hoy el veto de los Estados Unidos y Gran Bretaña a una resolución del Concejo de Seguridad de las Naciones Unidas que instaba al cese del fuego en las islas Malvinas y calificó como una "torpe maniobra" el intento norteamericano de modificar su voto.

"Gran Bretaña y los Estados Unidos volvieron a desafiar arrogantemente a la comunidad internacional vetando en el Consejo de Seguridad un proyecto de resolución que instaba a un inmediato cese del fuego en la zona de las islas Malvinas", dijo la agencia oficial TASS en un despacho fechado en Nueva York.

La delegada estadounidense ante las Naciones Unidas, Jeane Kirkpatrick, trató infructuosamente tras la votación de modificar el veto por una abstención, culpando por la confusión a las dificulades de comunicación con el Presidente Ronald Reagan y el Secretario de Estado Alexander Haig, que estan en Francia.

TASS acusó al embajador británico Anthony Parsons de presentar a "Argentina un nuevo ultimatum, tratando de obligarla a rendirse".

"En cuanto a la posición de los Estados Unidos, parece igualmente cínica y absurda", señaló TASS al informar sobre el intento de modificar el voto.

"Esta torpe maniobra de la diplomacia norteamericana causó un arrebato de indignación en los círculos de las Naciones Unidas".

También atribuyó a diplomáticos argentinos haber dicho que "el doble veto, de Gran Bretaña y los Estados Unidos, impidió al Consejo de Seguridad cumplir la tarea de mantener el orden y la seguridad internacional que le asigna la Carta de las Naciones Unidas".

Socialistas españoles proponen plan de paz para Centroamérica

MADRID, 5 (EFE).- El grupo parlamentario socialista propuso hoy al Congreso Español que se pronuncie en favor de la paz en Centroamérica y proponga la convocatoria de una conferencia de seguridad y cooperación para dicha región.

La proposición presentada por los socialistas señala que Centroamérica vive una grave situación de tensión, violencia, y guerra, que la convierten en un foco de un posible conflicto mundial, e indica como causantes históricos y directos de la situación a los regímenes dictatoriales basados en la explotación civil y el desprecio a los derechos humanos.

El grupo socialista propone al Congreso Español de los diputados que se pronuncie en favor de que la negociación política se anteponga a los enfrentamientos violentos y que se garantice la creación de unas condiciones de seguridad con un acuerdo global de no agresión y no intervención en los asuntos internos.

En este sentido se propone la convocatoria de una conferencia de seguridad y cooperación para Centroamérica, que contaría con la participación de los países directamente afectados, así como aquellos países del area interesados en la resolución del conflicto, como México, Venezuela, Colombia, Panamá, Costa Rica, Perú, Ecuador y Estados Unidos.

Para la solución de los profundos desequilibrios económicos de la región, se propone un programa económico, con medidas concretas en el campo de los recursos energéticos, inversiones directas, desarmes arancelarios y financiación de planes específicos, avalado por Canadá, Estados Unidos y la Comunidad Económica Europea.

Gran Bretaña desalentada por el ... táctico de EE.UU. en el caso Mal...

Pero la Casa Blanca insiste en que su respaldo bá... a los británicos no ha variado y se mantiene fir...

VERSALLES, 5 (LR).- Gran Bretaña dijo hoy que estaba desalentada por un cambio en la táctica estadounidense frente a la crisis por las Malvinas, pero la Casa Blanca insistió en que su respaldo básico a los británicos no había variado.

Ambos países negaron que una confusión en una votación anoche en las Naciones Unidas representara una grieta en la solidaridad occidental con Gran Bretaña en el conflicto del Atlántico Sur de dos meses de duración.

El vocero de la Casa Blanca, Larry Speakes, dijo que la acción estadounidense de votar primero junto a Gran Bretaña en el Consejo de Seguridad de las Naciones Unidas, para luego decir que quería abstenerse "no indicaba ningún cambio de posición".

Funcionarios británicos que acompañan a la Primera Ministra Margaret Thatcher en la cumbre económica de siete naciones occidentales en Versalles, parecieron conmocionados por el viraje estadounidense, pero dijeron que podían comprender las razones del cambio.

Describieron la situación como un "sorprendente fenómeno" y la confusión como curiosa, pero dijeron que Gran Bretaña no la consideraba como una acción deliberada.

Dijeron que Gran Bretaña creía que todavia contaba con el respaldo de sus principales aliados y que ello había sido fortalecido por las conversaciones privadas de Thatcher con el Presidente Ronald Reagan y otros líderes occidentales en Versalles.

"No vemos que se debilite el apoyo de los Estados Unidos o de cualquier otro", dijo un alto funcionario.

Speakes describió el repentino cambio en las Naciones Unidas como una difícil situación, pero dijo que los Estados Unidos no se sentian afectados.

La delegación estadounidense vetó con Gran Bretaña una resolución panameño-española que demandaba un cese de fuego inmediato en el Atlántico Sur. Pero posteriormente dijo que le habían llegado nuevas instrucciones después de la votación, que le habría obligado a abstenerse.

Las nuevas instrucciones le fueron enviadas a Nueva York desde Versalles por el Secretario de Estado Alexander Haig, quien acompaña a Reagan en su gira europea.

Aunque el resultado de la votación en las Naciones Unidas no fue afectado —los Estados Unidos no pudieron retirar su veto—, diplomáticos occidentales vieron el cambio estadounidense como un duro golpe psicológico para Gran Bretaña en momentos en que se prepara para una gran batalla para la ocupación de las islas Malvinas.

Fuentes británicas dijeron que el canciller Francis Pym expresó desaliento cuando Haig habló con él por teléfono en Versalles para decirle que los Estados Unidos habían decidido abstenerse.

Además de los Estados U... los siete paíse... estado o gobier... en Versalles, ... la votación e... Seguridad. Fr... pero Japón v... cese de fuego.

Funcionar... jeron que el C... de persuadir ... Relaciones Ex... Yoshio Sakur... Tokio se abstu...

Dijeron q... se daba cuent... países habían ... posible recha... alto al fueg... porque estaba ... resolución ... demandaba ... fuerzas arg... Malvinas.

Atentados en Italia en v... de la visita de Reagan a...

PARIS, 5 (EFE). Una bomba hizo exp... drugada en la sede del "Fondo Monetario Int... MI) en París. El atentado no fue reivindicado p...

La explosión causó solamente daños mater... con el comienzo en Versalles de la cumbre de ... más industrializados del mundo.

Este es el segundo atentado que se prod... estos días, tras la colocación de una bomba qu... una escuela norteamericana, situada en las p... París, en la madrugada del jueves al viernes.

Reivindicado por "acción directa", el p... protestaba contra la presencia de Ronald Reag... esloganes hostiles a Estados Unidos, tales com... El Salvador".

Por otro lado, hay perspectivas en la ses... cumbre de Versalles, dentro del marco del F... Internacional, de llegar a un acuerdo para logra... estrechamente las monedas de los "siete".

EN ITALIA

ROMA, 5 (EFE).- Dos nuevas bombas, ... diarias, estallaron esta madrugada contra ... tadounidenses en Roma, dentro de la campaña ... tinorteamericana lanzada a raiz de la visita a... sidente Ronald Reagan.

Con las dos explosiones de hoy, que afectaro... sal de la "FORD" y a la representación de una ... trónica, son ya 11 los ataques antinorteamerica... en los últimos días.

El primero fue una bomba contra las ofic... romano "Daily News", editado en lengua ingles... En todos los atentados se produjeron ma... teriales, ya que las bombas estallaron en la ... drugada, cuando las oficinas estaban desiertas ...

LOTERIA NACIONAL de B. y S...

SEGUNDO PREMIO 17981 Con $b. 300.000.- SECCION CAJA — LA PAZ

PRIMER PREMIO 28657 CON $b. 1.600.000.- AGENTE FRANCISCO SIRPA — LA PAZ

TERCER PREM... 3383... Con $b. 100.00... AGENTE ISAAC NUÑEZ — SANTA ...

5 DE JUNIO DE 1982 — PREMIOS POR EXTRACCION — Serie ...

Nº	Premio	Nº	Premio	Nº	Premio
10285	$b. 460	13513	$b. 460	15247	$b. 1.000
10616	$b. 1.000	13522	$b. 1.000	15252	$b. 1.000
10697	$b. 460	13525	$b. 460	15369	$b. 1.000
11051	$b. 460	14006	$b. 460	15524	$b. 1.000
11197	$b. 460	14195	$b. 460	15567	$b. 1.000
11396	$b. 460	14249	$b. 1.000	15651	$b. 460
11422	$b. 460	14308	$b. 460	15711	$b. 460
11520	$b. 460	14336	$b. 1.000	16172	$b. 1.000
12158	$b. 460	14355	$b. 460	16265	$b. 1.000
12546	$b. 460	14383	$b. 460	16424	$b. 1.000
12656	$b. 460	14503	$b. 460	16465	$b. 460
12671	$b. 460	14520	$b. 1.000	16586	$b. 460
12957	$b. 460	14564	$b. 460	16591	$b. 460
12994	$b. 460	14653	$b. 460	16914	$b. 5.000
13090	$b. 460	14673	$b. 460	16970	$b. 1.000
13331	$b. 460	14752	$b. 460	16994	$b. 460
13505	$b. 460	14840	$b. 1.000	17191	$b. 460
13509	$b. 460	14883	$b. 460	17338	$b. 460

Nº	Premio	Nº	Premio	Nº	Premio
17434	$b. 1.000	19400	$b. 5.000	22090	$b. 460
17524	$b. 1.000	19423	$b. 460	22122	$b. 460
17541	$b. 460	19757	$b. 460	22131	$b. 460
17573	$b. 1.000	19885	$b. 460	22496	$b. 460
17595	$b. 1.000	20130	$b. 460	23131	$b. 460
17959	$b. 460	20140	$b. 460	23252	$b. 5.000
17980	$b. 3.000	20427	$b. 1.000	23602	$b. 460
17981	$b. 300.000	20526	$b. 460	23662	$b. 460
17982	$b. 3.000	20726	$b. 460	23673	$b. 1.000
18113	$b. 460	20744	$b. 1.000	23925	$b. 1.000
18178	$b. 460	20879	$b. 460	24116	$b. 1.000
18657	$b. 5.000	21157	$b. 460	24132	$b. 460
18773	$b. 460	21176	$b. 1.000	24562	$b. 460
18808	$b. 460	21524	$b. 1.000	24745	$b. 460
18837	$b. 460	21828	$b. 460	24780	$b. 460
19198	$b. 1.000	21846	$b. 460	24863	$b. 460
19362	$b. 460	21974	$b. 460	24965	$b. 460
		22007	$b. 460	25113	$b. 460

Nº	Premio	Nº	Premio	Nº	Premio
25119	$b. 460	27579	$b. 460	29163	$b. 1.000
25188	$b. 1.000	27650	$b. 460	29257	$b. 460
25320	$b. 460	27777	$b. 5.000	29259	$b. 1.000
25549	$b. 460	28210	$b. 460	29542	$b. 460
25585	$b. 460	28273	$b. 460	29829	$b. 460
25709	$b. 460	28650	$b. 5.000	29864	$b. 460
25981	$b. 460	28651	$b. 5.000	29867	$b. 460
26137	$b. 460	28652	$b. 5.000	29921	$b. 460
26222	$b. 460	28653	$b. 5.000	30007	$b. 460
26250	$b. 460	28654	$b. 5.000	30097	$b. 460
26595	$b. 460	28655	$b. 5.000	30247	$b. 1.000
26755	$b. 460	28656	$b. 20.000	30275	$b. 460
26812	$b. 1.000	28657	$b. 1.600.000	30368	$b. 460
27188	$b. 460	28658	$b. 20.000	30471	$b. 460
27233	$b. 460	28659	$b. 5.000	30548	$b. 460
27343	$b. 460	29019	$b. 5.000	30645	$b. 460
27378	$b. 460	29154	$b. 460	30699	$b. 460
27407	$b. 460			31428	$b. 1.000

Nº	Premio	Nº	Premio	Nº	Premio
31508	$b. 460	33836	$b. 100.000	36317	$b. 460
31551	$b. 460	33837	$b. 1.900	36476	$b. 460
31938	$b. 460	34071	$b. 460	36682	$b. 460
32289	$b. 460	34099	$b. 460	36815	$b. 460
32408	$b. 460	34134	$b. 5.000	36906	[illegible]
32573	$b. 1.000	34213	$b. 460	36910	$b. 1.000
32607	$b. 460	34664	$b. 460	37037	$b. 460
32928	$b. 460	34677	$b. 460	37093	$b. 1.000
33441	$b. 460	34746	$b. 460	37134	$b. 460
33589	$b. 460	35357	$b. 460	37257	$b. 460
33611	$b. 800	35394	$b. 460	37281	$b. 460
33612	$b. 50.000	35741	$b. 5.000	37332	$b. 460
33613	$b. 800	36004	$b. 5.000	37374	$b. 460
33732	$b. 1.000	36021	$b. 460	37399	$b. 1.000
33753	$b. 460	36100	$b. 460	37525	$b. 1.000
33826	$b. 460	36115	$b. 460	37872	$b. 1.000
33835	$b. 1.900	36186	$b. 460	38103	$b. 5.000
				38225	$b. 460

LOS PREMIOS A LAS 4 ULTIMAS CIFRAS IGUALES AL PREMIO MAYOR NO PERCIBEN PAGO POR TERMINACION

LAS 3 ULTIMAS CIFRAS IGUALES AL PREMIO MAYOR TIENEN $b. 400.- EL ENTERO $b. 200.- LA FRACCION

10657	12657	14657	16657	—.—	20657	22657	24657	26657	—.—	30657	32657	34657	3665[illegible]
11657	13657	15657	17657	19657	21657	23657	25657	27657	29657	31657	33657	35657	3765[illegible]

ESTOS PREMIOS NO PERCIBEN PAGO POR TERMINACION DE DOS Y ULTIMA CIFRA

LAS 2 ULTIMAS CIFRAS IGUALES AL PREMIO MAYOR TIENEN $b. 260.- EL ENTERO $b. 130.- LA FRACCION

10057	11057	12057	13057	14057	15057	16057	17057	18057	19057	20057	21057	22057	23057	24057	25057	26057	27057	28057	29057	30057	31057	32057	33057	34057	35057	36057
10157	11157	12157	13157	14157	15157	16157	17157	18157	19157	20157	21157	22157	23157	24157	25157	26157	27157	28157	29157	30157	31157	32157	33157	34157	35157	36157
10257	11257	12257	13257	14257	15257	16257	17257	18257	19257	20257	21257	22257	23257	24257	25257	26257	27257	28257	29257	30257	31257	32257	33257	34257	35257	36257
10357	11357	12357	13357	14357	15357	16357	17357	18357	19357	20357	21357	22357	23357	24357	25357	26357	27357	28357	29357	30357	31357	32357	33357	34357	35357	36357
10457	11457	12457	13457	14457	15457	16457	17457	18457	19457	20457	21457	22457	23457	24457	25457	26457	27457	28457	29457	30457	31457	32457	33457	34457	35457	36457
10557	11557	12557	13557	14557	15557	16557	17557	18557	19557	20557	21557	22557	23557	24557	25557	26557	27557	28557	29557	30557	31557	32557	33557	34557	35557	36557
10757	11757	12757	13757	14757	15757	16757	17757	18757	19757	20757	21757	22757	23757	24757	25757	26757	27757	28757	29757	30757	31757	32757	33757	34757	35757	36757
10857	11857	12857	13857	14857	15857	16857	17857	18857	19857	20857	21857	22857	23857	24857	25857	26857	27857	28857	29857	30857	31857	32857	33857	34857	35857	36857
10957	11957	12957	13957	14957	15957	16957	17957	18957	19957	20957	21957	22957	23957	24957	25957	26957	27957	28957	29957	30957	31957	32957	33957	34957	35957	36957

ESTOS PREMIOS NO PERCIBEN PAGO POR TERMINACION DE ULTIMA CIFRA

LOS NUMEROS TERMINADOS EN 7 TIENEN $b. 220.- EL ENTERO $b. 110.- LA FRACCION

PREMIOS POR PROGRESION: LOS NUMEROS QUE FIGURAN A CONTINUACION TIENEN $b. 220.- EL ENTERO $b. 110.- LA ...

10	11	12	13	14	15	16	17	18	19	20	21	22	23	24	25	26	27	28	29	30	31	32	33	34	35	36
10042	11064	12013	13035	14057	15006	16028	17050	18072	19021	20043	21065	22014	23036	24058	25007	26029	27051	28000	29022	30044	31066	32015	33037	34059	35008	36030
10115	11137	12086	13108	14130	15079	16101	17123	18145	19094	20116	21138	22087	23109	24131	25080	26102	27124	28073	29095	30117	31139	32088	33110	34132	35081	36103
10188	11210	12159	13181	14203	15152	16174	17196	18218	19167	20189	21211	22160	23182	24204	25153	26175	27197	28146	29168	30190	31212	32161	33183	34205	35154	36176
10261	11283	12232	13254	14276	15225	16247	17269	18291	19240	20262	21284	22233	23255	24277	25226	26248	27270	28219	29241	30263	31285	32234	33256	34278	35227	36249
10334	11356	12305	13327	14349	15298	16320	17342	18364	19313	20335	21357	22306	23328	24350	25299	26321	27343	28292	29314	30336	31358	32307	33329	34351	35300	36322
10407	11429	12378	13400	14422	15371	16393	17415	18437	19386	20408	21430	22379	23401	24423	25372	26394	27416	28365	29387	30409	31431	32380	33402	34424	35373	36395
10480	11502	12451	13473	14495	15444	16466	17488	18510	19459	20481	21503	22452	23474	24496	25445	26467	27489	28438	29460	30482	31504	32453	33475	34497	35446	36468
10553	11575	12524	13546	14568	15517	16539	17561	18583	19532	20554	21576	22525	23547	24569	25518	26540	27562	28511	29533	30555	31577	32526	33548	34570	35519	36541
10626	11648	12597	13619	14641	15590	16612	17634	18656	19605	20627	21649	22598	23620	24642	25591	26613	27635	28584	29606	30628	31650	32599	33621	34643	35592	36614
10699	11721	12670	13692	14714	15663	16685	17707	18729	19678	20700	21722	22671	23693	24715	25664	26686	27708	—.—	29679	30701	31723	32672	33694	34716	35665	36687
10772	11794	12743	13765	14787	15736	16758	17780	18802	19751	20773	21795	22744	23766	24788	25737	26759	27781	28730	29752	30774	31796	32745	33767	34789	35738	36760
10845	11867	12816	13838	14860	15809	16831	17853	18875	19824	20846	21868	22817	23839	24861	25810	26832	27854	28803	29825	30847	31869	32818	33840	34862	35811	36833
10918	11940	12889	13911	14933	15882	16904	17926	18948	19897	20919	21941	22890	23912	24934	25883	26905	27927	28876	29898	30920	31942	32891	33913	34935	35884	36906
10991	—.—	12962	13984	—.—	15955	16977	17999	—.—	19970	20992	—.—	22963	23985		25956	26978	—.—	28949	29971	30993	—.—	32964	33986	—.—	35957	36979

ESTOS PREMIOS TIENEN ADEMAS LA TERMINACION RESPECTIVA

DISTRIBUCION GRATUITA

EXTRACTO OFICIAL

PROHI... VE...

LOS PREMIOS DE ESTE SORTEO PRESCRIBEN EL 3 DE SEPTBRE. DE 1982

Lic. OMAR FERNANDEZ DAVILA, PRESIDENTE DE SORTEO — Lic. LIDIA HERRERA DE DIAZ, DIRECTOR DE SORTEO — Dr. FEDERICO MURILLO, FISCAL DE GOBIERNO — Doy fe: Dr. WALDO OBLITAS, NOTARIO DE GOBIERNO — Vº Bº Lic. TEODOMIRO ..., INTERVENTOR ...

PROXIMO SORTEO SABADO 12 DE JUNIO DE 1982 $b. 1.600...

RESENCIA
tor: Huáscar Cajías K.
ector: Armando Mariaca V.
e Redaccion: Mario Maldonado V.
te: Gustavo Pabon R.

Acuerdo nacional y partidos políticos

Consideramos constructiva la iniciativa del
no de convocar a los partidos políticos para
e llegue a un acuerdo nacional que fije los
pios y plazos dentro de los cuales habrán de ser
cadas las futuras elecciones generales. De esta
ra, se prevendrá el que se censure, como se ha
otras veces, la forma en que se cumplen las
iones destinadas a concluir con un régimen de
y garantizar el paso pacífico a la plena vigencia
s instituciones.

Es también loable el que las autoridades, a
s de voceros de alto nivel, hayan anunciado que
cuerdos a que lleguen los partidos serán la base
s medidas que se adopten. Estas declaraciones
fican ya un gran paso adelante en la común
que todos los ciudadanos desean emprender
volver a la normalidad.

Cursadas las invitaciones a los partidos prin-
es, son éstos los que ahora tienen la palabra,
ue asumen la responsabilidad principal. Si
zan la convocatoria, tendrán que hacerlo con
mentos convincentes para el pueblo. Si aceptan
vitación, es no sólo conveniente sino necesario
ya señalen algunos aspectos fundamentales
los cuales se habrá de operar.

Este es uno de los puntos en que hay que
tir.

Es comprensible que no todos los grupos
icos estén de acuerdo con lo que se considere
amental para garantizar que las elecciones se
cen dentro de un plazo que sea, al mismo
po, breve, pero sin descuidar la prudencia, y en
iciones tales que los resultados sean un reflejo
o que los ciudadanos quieren. Aunque podrá
irse que no es justo que se haya prescindido de
grupos menores, hay que convenir en que con-
r a los sesenta o setenta que participaron en
últimas elecciones hubiera equivalido a aplazar
ho las futuras, dadas las dificultades que, sin
a, se presentarían para llegar a acuerdos para
entarlos al gobierno.

Pero inclusive los que han quedado pueden
ezar con dificultades serias si no obran con
mplar generosidad, dejando de lado lo que sea de
rés sólo de facción. En todo caso, no será lo
or que las conversaciones se abran directamente
el gobierno y que en ellas se planteen, quizá
damente, las discrepancias. Es mucho mejor que
partidos y otros sectores convocados, se reunan
mero entre sí y alcancen siquiera algunos
erdos básicos, dejando para después el pulir los
tos en los cuales subsistieran las divergencias.

Nunca se insistirá lo suficiente en la necesidad
que se proceda, en todo, con un máximo de
iotismo y desprendimiento. No deben repetirse
tristes escenas del último Congreso, cuando ni
iera se pudo resolver el problema de la elección
Presidente Constitucional. Entonces, como se
rdará, hubo tal cerrazón, que llegó el 6 de
to sin que hubiera presidente y tuvo que nom-
se a alguien que no estaba entre los que, según
onstitución, debieron ser candidatos únicos en la
a electoral en el seno del Congreso. Esas ac-
des desprestigiaron al Congreso, a los partidos y a
olíticos. Por eso, el gobierno civil nació débil y
cía puntos fáciles de atacar. En buena medida,
olpe de julio de 1980 fue una consecuencia de
ue los políticos habían hecho antes. Si no nos
vencemos de eso, no estaremos lejos de reeditar
a lo que la experiencia cercana prueba que es
ructor para la propia democracia y peligroso para
olíticos intransigentes.

Ahora, tiene que probarse que algo se ha
ndido y que se tomarán todos los recaudos para
edir que los hechos se repitan.

Al mismo tiempo, es imprescindible que
nes se encargan de la propaganda de los grupos
en cuenta, de una vez por todas, de que el
blo está cansado de los documentos de-
ógicos, plagados de insultos y carentes de
mentos racionales. Esas tácticas, aunque digan
uizá hasta deseen lo contrario, lo único que
stran es un gran menosprecio por la inteligencia
buen sentido del pueblo. Nunca estarán demás
serenidad y el mutuo respeto; con prácticas
estas, se creará un ambiente en el que triunfen,
o muchas veces ha sucedido, no los que tengan
or apoyo y razón sino los más audaces.

Hacia un Estado de derecho sin apresuramiento ni demoras

Por Guillermo Céspedes Rivera

En estos momentos tan críticos, cuando la confusión y la incertidumbre parecen adueñarse por completo del espíritu, debe recordarse que no es posible dominar un problema si uno se deja ganar por el pesimismo.

En el caso de Bolivia hay una pregunta lógica, repetida en todos los sectores de la población: ¿Cómo y cuándo saldremos de esta agotadora crisis?. No puede responderse, con precisión, señalando una fecha, ya que los acontecimientos no se detienen al llegar a un punto determinado, sino que continúan su avance arrollador.

Ante una situación desesperada, no caben las vacilaciones ni los tanteos. Cuando un dique se desmorona, por mala construcción o por fuerzas superiores a las calculadas, las aguas desbordadas inundan todo el territorio. La salvación resulta difícil, pero nadie, a menos que quiera suicidarse, alza los brazos para rendirse ante la fatalidad.

La hora actual es de prueba decisiva para los bolivianos. Es cierto que nadie tiene el secreto para eliminar las cuestiones que nos aplastan. Ya dijimos que sólo un milagro puede evitar el desastre definitivo. Entre tanto, ¿qué hace y piensa la ciudadanía?.

Hay una apertura que parece ser aprovechada únicamente con fines demagógicos. Menudean las opiniones contradictorias y abundan los discursos. Cada uno se considera apto para solucionar el problema político. El pueblo —que realmente sufre y piensa sin malabarismos verbales— no cree en los salvadores profesionales que aparecen repentinamente, como taumaturgos, considerándose emisarios del Espíritu Santo.

Se buscan, afanosamente, los procesos que necesita el país. Se quiere todo y de prisa.

Se olvida que las precipitaciones no son recomendables. En el campo político, hemos sido testigos y protagonistas de penosos carnavales. No se supo responder, debidamente, a la confianza popular, a las esperanzas del pueblo. Se jugó con sus votos. La democracia se transformó en un pretexto para los desbordes de la demagogia.

En lugar de un juego limpio, resultado de una madurez cívica que creímos asegurada hace tiempo, se precipitó el enfrentamiento , aumentando las divisiones, confundiendo a todos. Como era de esperarse y suponerse, se produjo la intervención militar.

Se ha dicho, una y mil veces, que Bolivia necesita, urgentemente, una nueva Ley Electoral y un buen Estatuto de los Partidos Políticos. Sin estos instrumentos, volverá a repetirse la farsa de otros tiempos. Cada boliviano necesita contar con las debidas garantías para que su voto sea reconocido y respetado. No queremos referirnos al voto mercenario, al cohecho consentido y estimulado —como se sabe— por fuentes no nacionales.

En El Salvador se tardó sólo ocho meses para preparar y poner en práctica una Ley Electoral adecuada, que respetó toda la ciudadanía, con excepción de quienes prefieren las balas a los votos. No es una tarea complicada, a menos que queramos perdernos en vanas discusiones de asambleas, como ha habido muchas. De ser así la aprobación de una ley electoral, nos llevaría mucho tiempo y privaría al pueblo de un instrumento legal, que necesita de urgencia.

No se trata de panaceas sino de establecer las reglas de juego para garantizar elecciones libres y limpias, debidamente garantizadas, que respondan a la voluntad del pueblo y no sean pretexto para una lucha estéril y peligrosa, como las que se repitieron en otros tiempos.

Ya hemos visto cómo el simple anuncio de comicios despierta ambiciones de toda clase. Cuando se habla de "partidos mayoritarios", los demás "partidos" se sienten despreciados. ¿Cuáles son las condiciones legales y lógicas para el reconocimiento de un partido? No es posible aceptar como tal a un grupo de amigos o parientes, a los participantes de un juego de rummy canasta que, al calor del entusiasmo, fabrican una sigla y buscan un color para su tienda. Un partido político es algo sumamente serio.

Hemos insistido, en muchas ocasiones, sobre la necesidad impostergable de ingresar a un estado de derecho, pero debemos pensar en una marcha debidamente preparada, sin apresuramientos ni retrasos. Nada se logra con los empujones. Es preciso preparar las cosas con cuidado recordando que una situación anormal no se domina con medidas normales.

En la vida de todos los pueblos, se presentan siempre cuestiones complicadas. Muchas veces, suele intervenir el factor revolucionario al que se considera como el de mayor influencia y posibilidades para eliminar situaciones críticas.

No se debe olvidar, ni por un solo momento, que cuando crece una marea revolucionaria, resulta difícil contenerla, con simples declaraciones, con derroche de palabras. Es preciso buscar soluciones adecuadas, coherentes y lógicas, dentro de un espíritu de franca comprensión y sincero propósito de hacer algo efectivo, ajustado a la realidad.

Se repite en el campo de la ciencia política que, "cuando se trata de acontecimientos revolucionarios o militares, no es posible prever, con matemática precisión, cómo van a evolucionar, pues entran en juego muchos imponderables para poder tenerlos, todos en cuenta".

El pueblo es imprevisible. Hoy parece demostrar resignación o indiferencia, pero debajo de esos sentimientos puede gestarse otro que despertará en cualquier momento. Muchas veces, por causas tan simples que no llaman la atención de los más precavidos y desconfiados.

La ciudadanía debe meditar, seria y serenamente, sobre su responsabilidad para salir —o por lo menos atenuar— los efectos de esta crisis moral y material. Nada se gana con actitudes destempladas ni con precipitaciones. Es cierto que la paciencia tiene sus límites, pero.... preguntémonos con la mayor sinceridad: ¿hemos agotado los recursos a nuestro alcance para encontrar el mejor camino? No nos apresuremos en abrir la Caja de Pandora. Debemos probar todo, dialogando con franqueza y sin segundas intenciones. Con espíritu patriótico y sin cálculos mezquinos, con sentimiento bolivianista y no con demagogia.

En la vida es siempre fácil, para quien tiene alguna superioridad, "hacer proposiciones de arreglo, pero lo imposible es que las haga quien se halla en condiciones desfavorables. "Hay razones que están por encima de todas las demás consideraciones. En el caso nuestro, primero pensemos en Bolivia, luego en lo demás. La suerte de cinco millones de bolivianos no puede jugarse como si se tratara de una partida de cacho.

Meditemos serenamente, una y otra vez, antes de asumir actitudes que pongan en peligro y perjudiquen a la colectividad, lastimando sus intereses y creando gravísimas dificultades.

Cada hora que se pierde en discusiones inútiles, en posturas desafiantes, es un golpe más a la Patria. El pueblo ya ha sufrido demasiado como para que resista nuevas puñaladas.

La guerra atómica será la última epidemia que azote a la humanidad

Por Manuel María

Agencia EFE

Un catalán de Barcelona, que dice tener relaciones con seres extraterrestres, ha declarado recientemente a una revista de las llamadas "del corazón" que sus amigos del exterior le han informado que la tercera guerra mundial estallará el día 30 de junio de 1983.

El presidente de la Asamblea de la Alianza del Atlántico Norte, Mr. Wall, declaró en Munich, en octubre del año pasado, que la tercera guerra mundial podría estallar entre 1983 y 1985, tras la renovación de la cúspide política de la Unión Soviética. Por aquellos días, 300.000 jóvenes alemanes se manifestaron en Bonn a favor de la paz y en contra del rearme, a favor del cual se había declarado en la misma reunión de la Asamblea de la OTAN el jefe del gobierno bávaro Franz Josef Strauss.

¿PERO HABRA UNA TERCERA GUERRA MUNDIAL?.

Opiniones procedentes de tan distintos medios como el del catalán que dice comunicarse con extraterrestres y el presidente de la Asamblea de la OTAN parecen coincidir. Mientras tanto, la URSS acusa a Estados Unidos de hacer "guerra psicológica" contra Moscú y sus países satélites, esforzándose según palabras del difunto ideólogo bolchevique Mijail Suslov— en acabar con el socialismo en Polonia.

Y los Estados Unidos acusan a Rusia de cosas parecidas, como de querer ahogar los deseos de libertad del pueblo polaco o invadir Pakistán para proteger la implantación de un régimen comunista. Estas acusaciones y las respuestas de razonanes de fuerza de una y otra parte son las que dan motivo para que algunos (muchos, tal vez) piensen que una tercera guerra mundial no puede descartarse.

Ante estas perspectivas y desde dos puntos totalmente distintos, los médicos del mundo se han pronunciado sobre los irremediables males que acarrearía una tercera guerra mundial que, a todas luces, habría de acabar en nuclear.

LA ULTIMA EPIDEMIA.

El próximo mes de abril tendrá lugar en la ciudad universitaria de Cambridge un congreso internacional de médicos de la conocida asociación "Médicos Internacionales" con el fin de plantear a la humanidad los problemas de una guerra nuclear. El profesor soviético Eugene Chazov, uno de los promotores de "Médicos Internacionales", ha descrito la posible guerra nuclear futura como "la última gran epidemia de la humanidad".

De otra parte, la Pontificia Academia de Ciencias ha elaborado y publicado un documento, a petición del Papa Juan Pablo II, sobre el mismo asunto, según el cual la medicina se vería impotente para poder actuar en el caso de una guerra nuclear. "Una intervención médica eficaz sería —dice el texto— totalmente imposible".

"La impotencia de la asistencia médica —añade el documento— es particularmente clara si se considera todo cuanto se requiere para las curas de los quemados graves".

Y hay que tener en cuenta que, según los datos del mismo documento, la explosión de una bomba atómica de una fuerza explosiva de un millón de toneladas —bomba que es de las más corrientes— ocasionaría en una ciudad de un millón de habitantes, además de 250.000 muertos, unos 500.000 heridos graves por quemaduras.

OTRAS CONSECUENCIAS.

El documento, realizado con el mayor de los rigores, supone que la explosión de esa sola bomba en la ciudad imaginaria de un millón de habitantes, ocasionaría en primer lugar la interrupción de las comunicaciones, que llevaría consigo, de inmediato, la imposibilidad de abastecer de alimentos y agua a la población superviviente. Los que no hubiesen muerto ni hubiesen resultado siquiera heridos, morirían de hambre y sed.

Porque la siguiente dificultad es la imposibilidad de las gentes que viven en otras ciudades, de acudir en ayuda de los damnificados. Entrar en la ciudad siniestrada por una explosión nuclear supone exponerse a tremendos riesgos de radiaciones generalizadas cuyos efectos son impredecibles.

Entre los supervivientes, informa el documento que, a la vista de las experiencias adquiridas de Nagasaki e Hiroshima, se producirían otras secuelas terribles. Como lesiones cerebrales irreversibles para los fetos, multiplicación de las formas de cáncer y deterioros genéticos para las generaciones futuras, "suponiendo que las hubiere", termina el informe.

MEDICOS INTERNACIONALES.

Médicos Internacionales fue creada por el profesor Bernard Lowen, de la Universidad de Harvard (EE.UU) que fue seguido por multitud de médicos eminentes de toda América, Europa e incluso de Rusia. Entre los rusos sobresale el dicho profesor Chazov, director del Instituto de Cardiología de Moscú, miembro de la Academia de Ciencias de la URSS y emintente especialista en cardiología de gran fama y prestigio en todo el mundo. A todo esto, el profesor Chazov une la condición de ser médico personal de Brezhnev, ante el que se dice que ejerce gran autoridad en temas nucleares.

Chazov ha declarado: que "Los médicos somos quienes debemos hacer todo lo posible por acabar con las distorsiones políticas y plantear la verdad real: una guerra nuclear sería una catástrofe sin precedentes en la que no habría ayuda médica de ningún tipo para los millones de afectados".

El profesor Chazov es un decidido antinuclearista —ha escrito una revista alemana— y su actividad de tal, así como en la agrupación de Médicos Internacionales contra la Guerra Nuclear, es conocida y aprobada tanto por el Kremlin como por su paciente distinguido Brezhnev.

LOS MEDICOS DEL VATICANO.

Los catorce científicos que formaron el equipo redactor del documento de la Academia Pontificia de Ciencias son de la misma opinión. El informe dice: "La prevención es nuestro único recurso".

Este documento ha sido entregado por los representantes del Vaticano a los presidentes de Estados Unidos, Unión Soviética, Gran Bretaña, y Francia, en la sede de las Naciones Unidas.

Los Médicos Internacionales van a celebrar su segundo congreso —el primero tuvo lugar el pasado año en Estados Unidos— esta vez en Gran Bretaña. A él, asistirán prestigiosas figuras de la medicina de todo el mundo. Posiblemente la narración de un definitivo apocalipsis, del que lo dicho aquí no es más que una sombra, pueda parar la carrera nuclear y las profecías diversas que nos llegan de todas partes.

Ojalá y el próximo profeta pueda decirnos: definitivamente, no habrá nunca una tercera guerra mundial.

Lecturas bíblicas dominicales

La Santísima Trinidad

Evangelio según San Mateo 28, 16-20.

Los once discípulos partieron para Galilea, al cerro donde Jesús los había citado. Cuando vieron a Jesús se postraron ante él; sin embargo, algunos dudaron. Entonces Jesús, acercándose, les habló con estas palabras: "Todo poder se me ha dado en el cielo y en la tierra. Por eso vayan y hagan que todos los pueblos sean mis discípulos. Bauticenlos, en el nombre del Padre, y del Hijo y del Espíritu Santo, y enséñenles a cumplir todo lo que yo les he encomendado. Yo estoy con ustedes, todos los días hasta que se termine este mundo".

1.- Deuteronomio, 4.32-40. "El señor es el único Dios".
2.- Romanos, 8, 14-17. "Habéis recibido el Espíritu de Hijos adoptivos que nos hace gritar: "Padre".
3. Mateo, 28, 16-20. "Bautizándolos en el nombre del Padre y del Hijo y del Espíritu Santo".

La Santísima Trinidad es un misterio, el más grande y profundo de la Fe: tres personas distintas en un solo Dios. Nuestra mente humana no podría penetrarlo por sí misma si no acudiera en su ayuda el mismo Dios, que ha venido a auxiliarla, revelándole su secreto.

El pueblo hebreo reconocía y adoraba al Dios único, dentro de lo que llamamos "monoteísmo".

Cuesta al hombre aceptar esta verdad. No entiende plenamente el secreto de Dios, pero lo acepta con la fe, confiado en que nos ama mucho más de lo que merecemos y en que no quiere engañarnos, sino ayudarnos.

Hacia esa fe nos guía el Deuteronomio. El Dios único y grande nos es presentado por Moisés, a la luz de la historia del pueblo hebreo, a lo largo de la cual ha realizado en su favor hechos prodigiosos, liberándolo de la esclavitud egipcia. "Te ha hecho ver -dice al pueblo- con tus propios ojos, que es el único Dios y tu respuesta será cumplir las leyes que te ha dado para que seas feliz en tu vida.

San Pablo, en la carta a los romanos, centra la acción de Dios en el Amor, la realiza el Espíritu divino en nosotros. Dios nos ha adoptado como hijos suyos por la gracia de Jesucristo, dada en el bautismo, que nos ha hecho hermanos suyos, y mediante esa gracia nos promete la herencia del reino de los cielos, en la cual participaremos junto con nuestros hermanos. Y la ley de ese Espíritu nos permite llamar a Dios nuestro Padre, exhortándonos a que vivamos en adelante en ese Espíritu de amor.

En el Evangelio, Jesús, antes de volver al Padre en la Ascensión, deja a los apóstoles sus últimas recomendaciones. Les transmite el poder que ha recibido del Padre para hacer discípulos en todo el mundo y les señala el medio de ejercer ese poder: el bautismo en el nombre del Padre, y del Hijo y del Espíritu Santo, enseñándoles a cumplir lo que les ha encomendado, hasta el fin de los tiempos.

Las lecturas de hoy nos describen un poema de amor, que tratamos de describir con las pobres fuerzas humanas.

Dios vivía una vida de amor pleno entre las tres personas. No habría nécesitado de nosotros para alterar su felicidad íntima. Pero el amor no se satisface cuando no se comunica. Y Dios se comunicó por la Creación hacia afuera de sí mismo. Creó el mundo por amor y lo derramó sobre el Universo, como narra el Génesis.

La Iglesia atribuye al Padre la promesa y el envío del Hijo al mundo para unirlo a Dios, cuando se apartó. El Hijo aceptó la misión y la cumplió, por su vida, muerte y resurrección. Y el Espíritu Santo nos hizo hijos de Dios y nos dio la vida nueva para vivir como dioses.

De la vida de Dios en la Trinidad, sacamos algunas consecuencias.

Ante todo, hemos de imitar las relaciones de las tres divinas personas entre sí. El amor es la entrega sin límites de la persona que ama al ser amado. Los hombres hemos de amarnos unos a los otros, como Dios nos amó, Hasta el extremo.

Ese amor ha de derrarmarse sobre el mundo y convertirse en relaciones de amor que se hace justicia y de justicia que establece la paz.

Y este mundo, desierto de amor, como lo prueban las circunstancias actuales, puede ser edificado de otro modo. Si hubiera un poco de amor,,

— no fracasarían tantos hogares;
— en nuestro país, se respetaría la dignidad humana;
— los obreros y los empresarios hallarían solución a sus conflictos y el trabajo beneficiaría a todos; los transportistas no paralizarían la vida de toda la nación en forma egoísta y parcial;
— Los gobernantes respetarían mejor a los gobernados;
— y en el campo internacional, los ingleses y los argentinos encontrarían una solución pacífica al conflicto que nos ha invadido y la guerra del Atlántico Sur podría resolverse en torno a una mesa de discusión, en lugar de recurrir a las armas mortíferas que destruyen tantas vidas juveniles y causan tanta ruina material y espiritual.

Se dirá que todo esto es una utopía inalcanzable, como tantas.

Pero vale la pena intentarla, siquiera en parte.

El amor de Dios trinitario es capaz de realizar porque, donde fallan los recursos humanos, siempre es posible el recurso a Dios, cuyos designios superan a los nuestros, como el cielo dista de la tierra.

A.G.G.

La OEA y el colonialismo

Por René Estévez Torrico

Alguna vez se dijo que la OEA era el ministerio de colonias de los Estados Unidos. Esta afirmación que, en principio, parece muy severa, no estuvo tan alejada de la realidad. El país del norte se sirvió de la OEA para afirmar sus irreductibles posiciones de colonialismo y su anti comunismo. Los países de América Latina, con la ingenuidad propia de los pueblos inmaduros y en vías de desarrollo, han estado siempre sometidos a esta especie de égida paternalista que siempre ha ejercido Estados Unidos; identificando casi incondicionalmente sus intereses con los de esa nación anglosajona, tan distinta y tan opuesta a las raíces culturales, tradicionales, sociales y económicas de los pueblos ubicados al sur del Río Bravo.

Estados Unidos aprovechó las veces que quiso de esa situación de hegemonía para uncir a los pueblos indoamericanos al carro de sus propios y colosales intereses. Recordemos cómo durante la Segunda Guerra Mundial, Bolivia entregó grandes cantidades de estaño, a precios ínfimos, para servir —dizque— a la causa de la democracia occidental, y ahora, ese acto candoroso, más que generoso, se vuelve contra nuestro propio pueblo, como un "boomerang" y es ese mismo estaño boliviano que es utilizado para regular los precios del mineral en el mercado internacional, en contra de los intereses del sufrido y valeado pueblo boliviano. Para remate, luego de obsequiar, prácticamente su estaño a la llamada causa occidental, Bolivia, un país pobre, subdesarrollado, con una incipiente infraestructura económica y militar, declaraba la guerra a las potencias del Eje, en adhesión a la democracia occidental en su lucha contra el nazi-fascismo. Posteriormente, cuando estalló la Guerra de Corea, la intromisión de Estados Unidos en este conflicto fue directa e indisimulada, para salvaguardar sus intereses en Asia, y en aras —otra vez— de la "unidad americana", convocó a los pueblos subdesarrollados del sur, para luchar contra el comunismo internacional. Un ministro conservador boliviano, respondiendo a ese llamado, incluso ofreció enviar soldados bolivianos para ir a pelear a Corea. Y como éstos , los casos son múltiples. Una OEA "dirigida, ha servido sólo para apuntalar los intereses de la potencia del norte y su estructura esencialmente colonialista, en contra de los anhelos y ansias de liberación de los pueblos iberoamericanos.

Recordemos a la República de Guatemala, de hace de tres décadas; cuando este viril pueblo centroamericano llevó al poder a un hombre de avanzadas ideas progresistas, Jacobo Arbenz, quién desde el gobierno pretendió rescatar las riquezas de su país, de las garras de una absorbente empresa norteamericana, la 'United Fruit Company", que, en realidad, era propietaria de toda la explotación, producción y comercialización de la fruta de Guatemala. Al verse afectada, esta compañía hizo flamear la bandera del anticomunismo, propiciando una intervención norteamericana que derrocó al gobierno progresista de Arbenz, reemplazándolo por el General Castillo Armas, a quien , la prensa al servicio del colonialismo calificaba como "el centinela de la democracia en el Caribe", Es decir, una democracia en función de las grandes empresas internacionales. Muy atrás quedaban las aspiraciones de los pueblos que pugnaban, y pugnan, por su liberación y la democracia. Para ellos, no era más que una etiqueta que se colocaba a la entrada de la sala de reuniones de la OEA, o cuando en los grandes banquetes de los cancilleres se brindaba por ella y, en medio de la euforia, se pronunciaban resoluciones sensacionales que, supuestamente, precautelaban los intereses de la América subdesarrollada.

Creemos que la OEA tiene que ser reemplazada, debe ser reemplazada por otro organismo, menos formalista, menos burocrático, más dinámico y ejecutivo e incluso coercitivo, que propugne no sólo la decantada unión, que en realidad no existe, sino que efectivamente se constituya en un bloque vigoroso en lo económico, social, cultural y militar que prepare el camino para la insurgencia de una América libre de ataduras, así como de nocivos y destructivos paternalismos.

Obstáculos del Pacto Andino

Por Tomás Guillermo Elío

shington Herrera, hasta
co miembro de la Junta
uerdo de Cartagena, en
ntación del Ecuador, en
culo conmemorativo del
iversario del Pacto,
e el examen y debate so-
s caminos recorridos, la
cción o insatisfacción que
tener los países in-
s, los métodos aplicados,
osibilidades acerca de la
ución del Pacto con esos
nentos o si es necesario
rlos y reajustarlos"
ENCIA 27.V.82)

varias ocasiones, he
ado públicamente mi fe
Pacto de Integración
mica Andina, como
nento de desarrollo de los
miembros de la
ión como un ente no
r, pero sí común.

tiempo de reiterar mi fe
alado que al no haber
o aun los mecanismos
os en el Acuerdo, orienta-
la integración física, el
ollo agropecuario, la
ación de recursos de
y fuera de la subregión y
onstitución de empresas
acionales encargadas de
mas conjuntos, el Pacto
contribuido al fin
uido de instrumentar y
r el desarrollo integrado
stro país, esto es, la mo-
ón autosostenida de sus
s naturales y el progreso
de sus masas.

shington Herrera, que
or el Ecuador, reconoce
as anotadas, al sostener:
egración no tiene que ser
nte liberación comercial
gramación industrial.
que ser producción
a para dar trabajo a los
campesinos debe propiciar mejoras de infraestructura física,para rebajar los fletes y comunicarnos mejor, debe aplicar tecnología apropiada para hacer viviendas baratas y para lograr alimentos proteínicos baratos". Eso es precisamente lo que he sostenido como negociador y signatario del Pacto, pues, tomé conciencia de que, particularmente en los países menos desarrollados —Bolivia y el Ecuador en la subregión andina—, la integración económica debió comenzar por asignar prioridad a aquellos mecanismos y utilizar la multiplicada capacidad negociadora conjunta, para canalizar recursos de dentro y fuera de la subregión hacia esos objetivos, pues ninguno de los países individualmente tiene los capitales para emprender tales obras públicas. Dije, además, que era imperioso obtener, por ese medio, capitales para la constitución de empresas multinacionales andinas, capaces de realizar esos objetivos inmediatos sin los que el desarrollo resulta académico.

El tiempo y ahora uno de los exmiembros de la Junta me han dado la razón; pero eso no es lo importante sino que se dejó a la deriva el desarrollo por medio de la integración. Una esperanza postergada , si no perdida.

Washington Herrera no informa concretamente por qué no se procedió a implementar el Pacto en los campos señalados. La Junta tenía el deber de preparar programas y someterlos a consideración de la Comisión. Si ella no los aprobaba, la Junta habría cumplido su obligación, pero lo cierto es, y se desprende del artículo de Herrera, que la Junta no llegó a presentar planes concretos para la integración física, el desarrollo agropecuario, la obtención de capitales para el desarrollo y la constitución de empresas multinacionales andinas para proseguir las tareas del desarrollo. Esto que ha pasado con Bolivia, evidentemente sucede en el Ecuador.

Herrera hace un llamado hacia la concientización de las opiniones públicas de los países miembros respecto de los objetivos y proyecciones del Pacto. Las opiniones públicas no valoran en su verdadero alcance, lo que la integración puede llegar a significar para los países, no se dan cuenta cabal de que ella será la gran palanca que promueva el desarrollo conjunto de los países miembros, hasta que efectivamente lleguen a crear vínculos que los unan y los comprometan en la realización de obras comunitarias. Tal concientización es esencial, sobre todo a nivel escolar, universitario, sindical,. Sólo así se irán sentando las bases de lo que un día podría ser la voluntad política de los pueblos, representada por su participación activa en el proceso . Finalmente Herrera agrega: "El entorno internacional y las dificultades internacionales van a obligar a que la integración enfatice su acción por el bienestar de las mayorías..." Ese fue el objetivo máximo del Pacto, creado para elevar el nivel de vida de los pueblos. Esa fue la dimensión histórica de la decisión de los gobiernos que lo celebraron, por encima de su popularidad interna que es mayor cuando se adhiere a viejas querellas y rencores, pero que grantizan la permanencia en el poder. Eso no se ha logrado en los 13 años idos, por lo menos en cuanto hace a Bolivia.

El Pacto en nada ha contribuido a elevar la calidad de vida del pueblo. No ha aumentado la producción ni ha mejorado la productividad del país. No ha alcanzado la satisfacción de las necesidades básicas de alimentación y nutrición, vivienda apropiada, pero decente, agua potable, servicios de electricidad y sanitarios, salud y educación. Era deber de la Junta poner en marcha programas dirigidos a esos fines.

Esa no es falla del proceso de integración sino de la errada orientación que le imprimieron sus máximos dirigentes. Como en el caso de ALALC, el Pacto ha servido para estimular el comercio intrarregional de los países mayores, pero no ha venido a ser esencial para la vida de la nación boliviana. Si el gobierno decidiese denunciar el Pacto, no se conmovería la opinión pública. Sería indiferente. Eso es lo peor que le ha sucedido al Acuerdo de Cartagena. No se ha identificado con los intereses del país y ello simplemente porque el pueblo no ha participado en su ejecución, menos ha recibido beneficios ni está en camino de recibirlos.

Quizás si Chile hubiera permanecido en el Grupo, se habrían creado intereses comerciales y fortalecido el comercio chileno-boliviano, al amparo de las reglas del Pacto. Dada la complementariedad de sus economías, eso habría dejado huellas de su existencia.

Es cierto que el Pacto es para el futuro, pero para que ese futuro no se aleje indefinidamente y otro género de acontecimientos históricos cambien el escenario, y otras realidades pugnen por manifestarse, los países miembros del Pacto, en un esfuerzo por salvarlo, deberían utilizar su capacidad negociadora conjunta y canalizar recursos de fuera de la subregión, por lo menos para construir el andamiaje que permita conocer al pueblo, que para algo sirvió el Pacto y que se han construido los cimientos de lo que llegará a ser la subregión. Ese sería el mejor servicio que los países miembros del Pacto pueden hacer en favor de Bolivia, que, en este momento, ha perdido la confianza de los organismos internacionales y de los potenciales inversores. Los países unidos pueden hacer ese esfuerzo, y, como dice, Herrera obtener los recursos para la constitución de empresas multinacionales andinas, allá donde faltan capitales, Bolivia y el Ecuador. Eso daría vida al Pacto.

Reina en el país, en la subregión y en el mundo en general una crisis de confianza.

Organismos como el Grupo Andino no se sustraen a la desconfianza prevaleciente. Por eso, repito que el Pacto Andino podría en esta hora suprema contribuir a restablecerla si, utilizando su capacidad negociadora conjunta logra interesar a quienes están en condiciones de otorgar créditos en programas específicos de infraestructura física y desarrollo agropecuario

Ayer hace tres mil años

Por Arturo Uslar Pietri

CARACAS, (ALA).- A principios de este siglo los arqueólogos descubrieron en un rincón de la Mesopotamia, la estela de diorita negra que contenía, grabado en caracteres cuneiformes, el llamado Código de Hamurabi.

Era una larga inscripción de miles de palabras que el rey Hamurabi de Babilonia, en el apogeo de su poder y de su largo reinado de 43 años, había ordenado erigir como testimonio de su grandeza. Contenía la historia de sus hazañas y sus conquistas de ciudades y, sobre todo, 282 decisiones o sentencias sobre asuntos penales, mercantiles y civiles. Era el más antiguo testimonio de una legislación o de una jurisprudencia que los hombres habían hallado.

En sus variadas disposiciones se reflejaba la imagen de una sociedad compleja y organizada, que tendía a regirse por principios y normas de justicia y que aspiraba a imponer un orden de paz y de bien. En muchos sentidos era una sociedad madura y hasta vieja. A tres milenios y medio de nuestros días, ellos eran los herederos de un pasado de igual extensión. Eran ya los avanzados descendientes de varias civilizaciones y eran extinguidas y los herederos de los Sumerios remotos.

Trabajando con los escasos restos y los dispersos testimonios los eruditos han podido reconstruir buena parte de la presencia de esa hora tan lejana. La escritura en tabletas de barro y las inscripciones en piedra, conservadas en el polvo de los desiertos, han resultado ser los más seguros archivos. Gracias a ellos se ha podido reconstruir esa historia perdida y rescatar nombres de reyes y textos de pensamiento y de historia.

El Código de Hamurabi, el semita conquistador, está lejos de ser el más antiguo cuerpo de normas de derecho que el hombre haya formulado, pero hasta ahora es el más retirado en el tiempo que hayamos podido conocer. Debía contener pocas novedades. Más bien recogía y perfeccionaba principios y decisiones que debían venir de un largo pasado. Aquellos duros castigos, aquellas reparaciones retaliatorias, aquellas disposiciones sobre el matrimonio, el divorcio o la herencia debían venir de siglos y milenios de experiencia humana, cuando Hamurabi ordenó inscribirlos en la estela de piedra.

Lo más sorprendente es que no resultan para nosotros, hombres de la víspera del siglo XXI, tan extrañas, ni inexplicables . Tienen y conservan cierto aire de cosa familiar y conocida. La magnitud de los castigos, la prodigalidad de la pena de muerte, la rigidez inflexible de ciertas disposiciones, nos desconciertan, pero el sentido y el espíritu de las normas no nos resultan extraños y, en cierta forma, están presentes en nuestra moderna legislación y jurisprudencia. No inventó el hombre esas normas, ni fueron nunca el resultado del capricho de un rey, sino que surgieron de ciertos impulsos, condiciones mentales y conductas vitales que derivan de la propia naturaleza del ser humano.

En este sentido no está tan lejos de nosotros Hamurabi con su código, como tampoco debió estar él de los más remotos antecesores que pudo llegar a conocer . Hay una permanencia de las situaciones, de los conflictos y del sentido de las soluciones justas, que ha caracterizado la necesidad humana de dictar leyes y de establecer normas de conducta y penas.

Hace más de 3.700 años y de 130 generaciones, en lo esencial, no eran tan distintos de nosotros los hombres. La familia, las relaciones de parentesco y de trabajo, la propiedad, el uso de los bienes, la reparación y el castigo de los crímenes no sólo no nos resultan extraños o difíciles de comprender, sino que revelan un asombroso parentesco cercano con las instituciones similares que hoy nos rigen. En lo esencial no ha cambiado tanto el hombre en esos largos milenios, como podría hacérnoslo suponer el flujo de increíbles novedades tecnológicas, científicas y de toda índole que han llovido sobre nosotros. En lo fundamental no han cambiado las raíces de nuestros patrones de conducta, ni nuestras formas fundamentales de relación.

(Pasa a la página 10)

Continúan los bombardeos israelíes sobre el centro y sur de El Líbano

Primeros informes dan cuenta de la muerte de más de 130 personas y que otras 250 quedaron gravemente heridas

BEIRUT 5 (L.R.).- Aviones israelies bombardearon hoy objetivos a todo lo largo del centro y sur del Líbano, y un vocero de la agencia noticiosa palestina WAFA dijo que según los primeros informes murieron más de 130 personas, y otras 250 quedaron heridas.

Mientras los aviones atacaban posiciones palestinas y otros objetivos en por lo menos 15 lugares, estallaron duelos de artilleria entre los guerrilleros palestinos en el sur del Libano y las fuerzas israelies.

Las incursiones y cañoneos a traves de la frontera siguieron a ataques israelies lanzados ayer en Beirut y el sur del país, los que fueron respondidos por la artillería palestina en el norte de Israel. Fuentes oficiales en El Líbano dijeron que por lo menos 50 personas murieron y 200 resultaron heridas ayer.

Los dos días de lucha demolieron un fragil cese de fuego que los Estados Unidos y las Naciones Unidas habían logrado concertar entre los guerrilleros e Israel en julio del año pasado.

El vocero de WAFA dijo que los israelies habían bombardeado una franja de tres kilómetros de la principal carretera que conduce al sur desde Beirut a lo largo de la costa, cerrando por lo menos temporariamente la única ruta transitable que une las posiciones palestinas en el sur del Líbano con sus cuarteles generales en la capital.

Corresponsales que se dirigían al sur vieron a dos aviones israelies atacando la autopista en Doha, a unos 12 kilómetros de Beirut.

Densas humaredas cubrieron la ruta mientras los aviones se alejaban para escapar al fuego antiaereo.

aparatos dejaron caer balones érmicos para confundir a los misiles que se orientan por el calor.

Detras dejaron cinco automóviles destrozados y un autobus semisepultado por escombros y piedras en lugar donde las bombas impactaron en la carretera.

Fuentes del hospital al que fueron llevadas las victimas dijeron que 15 ocupantes del autobus murieron, y que otras 40 personas habían quedado heridas sólo en ese ataque.

Israel lanzó los ataques aéreos en Beirut y el sur del Líbano, en represalia por el atentado de que fue objeto su embajador en Londres el jueves a la noche.

La Organización para la Liberación de Palestina (OLP) nego toda responsabilidad en el ataque al emabajador, Shlomo Argov, quien hoy continuaba en estado critico en un hospital londinense.

Mientras los ataques aéreos y el cañoneo a través de la frontera continuaba, el Consejo Militar de la OLP, que reune a jefes militares de los ocho grupos de comandos en la organización, se reunían por varias horas en Beirut.

Pero el líder de la OLP, Yasser Arafat, se encontraba en Arabia Saudita asistiendo a la reunión de un comité que procura hallar la manera de poner fin a la guerra Irán-Irak.

Desde que fue coconcertado el cese de fuego con los israelies el 24 de julio, Arafat ha estado propugnando la presión de los elementos radicales que exigen una renovada acción militar.

Fuentes palestinas dijeron que Arafat y la corriente principal de la OLP quieren que Israel sea visto claramen. como responsable de haber violado la tregua, de modo que se evitaron ataques que pudieran ser utilizados por Israel como justificación para renovadas incursiones contra posiciones palestinas en El Líbano.

Israelíes y palestinos al borde de una guerra total

JERUSALEN, 5 (EFE).- Después de meses de relativa calma en la frontera libanesa, israelíes y palestinos están al borde de una guerra total que puede arrastrar a Siria y degenerar en una quinta conflagración árabe-israelí.

Los intensos bombardeos israelíes de ayer, viernes, contra posiciones palestinas en el estadio deportivo de Beirut y la escuela de guerra de la OLP y su principal afiliada, "Al-Fatah", originaron la previsible reacción de los guerrilleros, que atacaron con proyectiles "Katiuska" y cañones de 130 milímetros a poblados judíos de Galilea, junto a la frontera libanesa.

Se trata de los choques más graves desde que el diplomático Philip Habib, de los EE.UU. pudo concretar un cese de fuego entre Israel y la OLP, en julio de 1981.

Los israelíes comenzaron los bombardeos de ayer por orden del gobierno de Menahen Begin, después de un atentado contra su embajador en Londres, Sholomo Argov. Según "Scotland Yard", se trata de palestinos con pasaportes falsificados de Jordania, Siria e Irak, informó radio Israel.

La Organización para la Liberación de Palestina negó tener nada que ver con el atentado.

El gobierno de Israel ha acusado reiteradamente a los palestinos de violar el cese del fuego, que ambos bandos interpretan de modo distinto. Pero, hasta este momento, Beguin no había podido lograr el asentimiento de la oposición laborista para invadir y destruir la infraestructura militar de unos 30 mil guerrilleros de El Líbano.

Si la artillería palestina continua con sus ataques contra aldeas y comunas judías de Galilea, como en vísperas del cese del fuego del año anterior, el gobierno de Begin podrá invadir El Líbano con el apoyo de una abrumadora mayoría en la "Kneset".

Los guerrilleros palestinos, que aprovecharon estos últimos once meses para reforzar sus posiciones y adquirir nuevo armamento, no tiene muchos que esperar de las negociaciones políticas para obtener un estado independiente.

Hoy se cumplen 15 años de la guerra de los 6 días de 1973. El ingreso del reino jordano a esa contienda permitió a Israel conquistar los bàrrios orientales de Jerusalen, Cisjordania y Gaza, ademas del Sinai (que devolvió a Egipto en abril pasado), y el Golan sirio.

Siria, que fortaleció notablemente su ejercito, según fuentes militares de Israel, mantiene unos 40 mil hombres en El Líbano, y muy probablemente se plegará a los palestinos, según el jefe de inteligencia militar israelí, general Josue Sagui, en caso de producirse una invasión a ese país, en los próximos días.

La anexión de los mil kilómetros del Golán por Israel, hace seis meses, puso a Siria en pie de guerra, pero el conflicto, tal vez por ser entonces invierno, y estar nevada la zona, quedó latente.

Los radicales del gobierno de Begin, como los ministros de Defensa, Ariel Sharon, y de Asuntos Exteriores, Isaac Shamir, creen que la vía militar es la mejor solución contra la OLP.

Shamir, empeñado en lograr la adhesión de Europa Occidental al proceso de Camp David, reiteró esta semana que la OLP debe ser "eliminada" por constituir "el principal obstáculo para la paz" entre árabes e israelíes.

Según el gobierno israelí de Begin, Yaser Arafat y los demás dirigentes palestinos –entre los cuales Jerusalén no hace distinciones– se niegan a toda solución política del conflicto y ponen en peligro la paz con Egipto, agregan.

Sin embargo, el ex Primer Ministro Isaac Rabin, el general que condujo a los ejércitos victoriosos de la fulminante guerra de los seis días, afirmó esta semana que "el problema del terrorismo palestino no podrá solucionarse militarmente", como supone el jefe del estado Mayor israelí, general Rafael Eitan.

Por presión de los EE UU. y por falta de "consenso" de parte de la oposición laborista– a la que pertenece rabín–, Begin, Sharon y el general Eitan debieron de abstenerse hace unos meses de ingresar a El Líbano.

Hoy en la historia

POR THE ASSOCIATED PRESS

Hoy es domingo 6 de junio, el día 157 de 1982. Quedan 208 días en el año.

ACONTECIMIENTOS SALIENTES DE LA FECHA:

1470.- Se fija en esta fecha a muerte de Netzahualcoyotl, Rey y legislador del México precolombino.

1520.– Tratado entre Enrique VIII de Inglaterra y Francisco I de Francia que pone fin a la interferencia francesa en Escocia.

1690.– España se suma a la gran alianza contra Francia.

1797.-- Napoleón Bonaparte funda la República Ligur en Génova, Italia.

1830.– Muere el general venezolano Antonio José de Sucre.

1870.– Se establece en Venezuela la primera enseñanza gratuita y obligatoria.

1944.– Comienzan los desembarcos aliados en Normandía, durante la segunda guerra mundial.

1946.– Asume la presidencia argentina el general Juan Domingo Perón.

1967.– Fuerzas israelíes abren un frente de 48,3 kilómetros en la costa mediterránea egipcia en la guerra de los seis días. Los egipcios cierran el Canal de Suez.

1979.– Anastasio Somoza declara el estado de sitio en Nicaragua.

1981.– Gran Bretaña reduce en dos dólares el precio del barril de petróleo del mar del Norte.

NATALICIOS DE HOY:

El Dalai Lama, dirigente tibetano exiliado (n. 1935), Thomas Mann, novelista alemán (1875-1955) Aram Jachaturian, compositor soviético (1903-1978).

EL PENSAMIENTO DEL DIA:

"La caridad no conoce excesos" – Francis Bacon, filósofo ingles (1561-1626).

Embajador israelí víctima de atentado podría quedar paraliz

LONDRES, 5 (L-R).- El embajador israelí Shlomo Argov podría quedar con el lado inferior izquierdo de su cuerpo paralizado después del atentado del jueves -si es que logra sobrevivir, dijo hoy un cirujano.

Argov recibió un disparo en el cerebro cuando salía de un hotel londinense. Israel, que culpó del atentado a la Organización para la Liberación de Palestina (OLP) lanzó desde entonces varias incursiones aéreas contra objetivos palestinos en El Líbano, matando o hiriendo a más de 200 personas.

El neurocirujano Norman Grant dijo hoy en conferencia de prensa que no estaba en condiciones de asegurar si el diplomático lograrå sobrevivir.

"No puedo afirmarlo categóricamente, no tengo manera de anticipar eso en estos momentos" declaró a los periodistas.

Grant encabezó un equipo de ocho médicos que llevaron a cabo una operación de dos horas y media a Argov después del atentado.

Un boletín emitido hoy por el hospital nacional para enfermedades nerviosas de Londres, dijo que el estado de Argov se mantuvo estable durante la noche. Permaneció inconsciente y su estado es crítico, dijo.

Grant explicó que la bala penetró arriba del oido derecho de la cabeza de Argov y le atravesó el cerebro saliendo por encima del oído izquierdo.

Dijo que la operación involucró la remoción de fragmentos de hueso y del irreparablemente dañado cerebro, y que era difícil antic... drían ser los e... plazo que podría...

"De acuerdo... dañadas, podrí... algún grado de p... miembros del lad... posiblemente un... campo de la visi... tado", dijo.

Cuatro ára... arrestados despué... y la policía d... bablemente ha... frustrar una seri... contra judíos p... diplomáticos... europeos.

Buscan a los asesinos de un diplomático kuwai

NUEVA DELHI, 5 (L-R).- Efectivos de la policía y los servicios de inteligencia de la India tratan de dar caza a dos individuos que ayer ultimaron a un diplomático de Kuwait frente a su residencia en un sector suburbano de esta ciudad.

El comisionado supernumerario de la policía, Nikhil Singh, el número dos de las fuerzas de seguridad, dijo a esta agencia que los asesinos del primer secretario Mustafa Al-Marzook no serían oriundos de la India y que no existen evidencias que permitan establecer que se está frente a un atentado de índole política.

El funcionario dijo que el ataque había sido realizado a "sangre fría" y explicó que los asesinos habían ido hasta el lugar del atentado... tro y que uno de lo... quedó en el vehícu... otro efectuaba... cuando Al-Marzo... a abordar su auto...

Singh dijo... dencias disponib... momento parecen... asesinato parece... tado de una... personal.

La Primera M... Indira Gandhi, q... tando de acr... relaciones come... cooperación con K... con una enorme... trolera, envió u... Emir de ese estad... había ordenado... una exhaustiva... para dar con los...

El Consejo de Seguridad se reunirá para analizar la situación en Medio Oriente

NACIONES UNIDAS, 5 (EFE).- El Presidente del Consejo de Seguridad de las Naciones Unidas convocó hoy una reunión del organismo a petición de El Líbano.

El Consejo se reunió a puerta cerrada ayer, viernes, después de la Sesión pública en que fue vetada la propuesta española y panameña para un alto el fuego en las islas Malvinas, con el objeto de examinar la situación originada por los bombardeos israelies a Beirut.

Ghassan Tueni, representante permanente de El Líbano, presentó al Consejo una queja contra Israel por haber violado el acuerdo general de armisticio de 1949 como la resolución 425 de la ONU y otras pertinentes.

El Consejo autorizó a su presidente, el embajador frances Luc de la Barre de Nanteuil, para que formulara una declaración en la que expresó la preocupación de todos por los graves acontecimientos y exhortó a las partes a que cumplan el alto al fuego en vigor desde el 24 de julio de 1981.

MEDICOS ESPECIALISTAS

POLICONSULTORIO ALAMEDA
EDIFICIO ALAMEDA (PRADO)
PLANTA BAJA TELEFONO Nº. 366657

DR. GUILLERMO ROSSELL VIGNEAUX
Ginecología Obstetricia
Especialización México
Atención 17.00 - 20:00
Teléfonos: Consultorio 366657 Domicilio 365004

Dr. JORGE RIOS ARAMAYO
Pediatría- Neonatología
Recién Nacidos- Niños- Adolescentes
Especialización : Córdoba Argentina
Atención: Lunes- Sábado 10-12.
Lunes- viernes 2-8.
Consultorio 366657 Domicilio 368464
URGENCIAS BUSCAMOVIL 810136-38.

Dr. EDGAR LEDEZMA GALVEZ
CIRUGIA GENERAL GASTROENTEROLOGIA
Atención 15-20 Domicilio 377819

DR. JHONNY DE LA RIVA
ENFERMEDADES DE LA PIEL
Venereas. Alergias.
CIRUGIA DERMATOLOGICA
Iontoterapia. Vitiligo. Psoriasis, Cicatrices.

DR. GERARDO ANTEZANA ALVESTEGUI
Enfermedades del Corazón
Especializado: París México
Electrocardiograma. Enfermedades Altura. CHAGAS
Reumatismo
366657-784128

Dr. JAVIER PABON ALIAGA
GASTROENTEROLOGO
TOKIO-JAPON
Estómago, Higado, Vesícula, Gastritis, Ulcera, Estreñimiento. Parásitos. ENDOSCOPIA Consultorio 366657 Domicilio 340603. Instituto Gastroenterológico 377060 Atención 17-20.

Dr. RUBEN ILLANES PATZI
TRAUMATOLOGIA REHABILITACION
Reumatismos - Malformaciones
FRACTURAS
Reservar hora 366657-373542

POLICONSULTORIO ALAMEDA
EDIFICIO ALAMEDA (PRADO)

médicos

Dr. PEDRO YAKSIC FERAUDY
Pediatra recién nacidos
U.M.S.A. - U. de Chile
Edificio Colón (Colón casi Mercado). Of. 301 Hrs. 14.30 - 20.
Teléfonos 354449 - 363832 Dom. 371570. Busca Móvil 810136.

CAMBIO DE CONSULTORIO
Dr. RAUL DURAN DE CASTRO
Pediatra- Neonatólogo
Universidad de Chile
Atiende recién nacidos, lactantes, escolares. Horas 18 - 20. Consultorio Avenida Arce 2316. Telef. 354614, Buscamóvil 810136. Domicilio 371902.

Dr. JUAN MARCO R.
Médico Cirujano
Cirugía Estética y Reparadora
Nariz, Orjea, Párpados, Arrugas, Labios, Cicatrices, Senos, Abdomen, Quemados y secuelas, Labio Leporino.
Cirugia General: Várices, Apéndice, Estómago, Vesicula, Intestinos, Hernias, Bocio, Tumores, Cirugia Ginecológica.
Consultorio: Yanacocha 300 (Nuevo Edificio Asbún) 1er. piso - Oficina 101 - Teléf. 322303. Dom. 329845 Consultas 4 - 7 p.m.

Dr. LUIS POZO TRIGO
Otorrinolaringólogo
Estudios en UMSA, Chicago y Los Angeles.
Consultas en las mañanas de 9 a 12. Edificio Herrmann 7°. Piso Oficina 703. Plaza Venezuela. Teléf. 350497.

Jontue
Restaurant - Whiskería
Almuerzo familiar Av. del Ejército 1124. Miraflores.

Chofer Profesional
PURA PRACTICA
Aprenda a conducir Camión o Automóvil

Telf. 355464
Academia Indianápolis. Av. Mcal. Santa Cruz N°. 999. esq. Yanacocha

Guía Profesional

Dr. OCTAVIO APARICIO OTERO
MEDICO CARDIOLOGO
ECOCARDIOGRAFIA (ULTRASONIDO)
ELECTROCARDIOGRAFIA
Evaluación Integrada de Enfermedades del Corazón
Centro Médico Diagnóstico
Av. 20 de Octubre 2052 2do. Mezzanine
Telef. Consult. 321280 Domic. 370542.
Atención: 17 - 20 p.m.

Dr. RAMIRO ALVARADO
Neurólogo - Neurocirujano
Dr. RAMIRO ALVARADO
Neurólogo - Neurocirujano
Especialización: Primer Instituto de Medicina Moscú, Instituto Karolinska Suecia.
Ex- Catedrático - Universidad de Puebla- México.
Consultorio: Edificio Franz Tamayo. Landaeta 262. Primer piso. Bloque "B" Horas 17-20. Telef. 358320. Buscamóvil 810136 -810138.

Dra. RUTH MALDONADO BALLON
GINECOLOGIA - OBSTETRICIA
FLUJOS VAGINALES ANORMALES. HEMORRAGIAS. Tumores mamarios. Planificación familiar. ESTERILIDAD CONYUGAL. MENOPAUSIA. Examen prematrimonial. Prenatal. Partos. ORIENTACION SEXUAL DE LA PAREJA. CONSULTORIO: Plaza Venezuela, Edificio HERRMANN, piso 17, TARDES: 13, 30 - 19.30. Teléfono 350040. RESERVAR HORA.

Dr. JUAN LUIS URIA IBAÑEZ
Medicina Interna Gastroenterología
ENDOSCOPIA DIGESTIVA
Diagnóstico y tratamiento de Enfermedades del Estómago (Gastritis - Ulcera) Intestino (Estreñimiento, Diarrea, Parásitos) Higado Vesicula. Páncreas.

Dra. MARIA DEL CARMEN G. DE LUNA OROZCO
Medicina Interna- Hematología
LABORATORIOS ANALISIS CLINICOS
Especialidad: Italia - España
Anemias, Poliglobulias, Enfermedad de Altura, Leucemias, Linfomas, Enfermedades Hemorrágicas.
Edificio "La Paz", 20 de Octubre 2151 Mezzanine Of. 11 Teléf. 353602.
Atención: 8:00 - 12:00 m. 15 - 20 p.m.
Urgencias: Teléf. : 353348 - 370085.

Dr. GALO GONZALEZ TERAN
MEDICO FAMILIAR
Alteración dinámica individual y familiar. Relación padre-niño-escuela. Enfermedades y prevención: Niños - Adultos- Ancianos.
18.30 -20 Hrs.
Landaeta 262. Primer piso, Teléfono : 358320

CENTRO DE SALUD SAN GABRIEL
Consultorio Externo: Pediatría, Ginecología, Obstetricia, Medicina General, Oftalmología.
Lunes a Viernes de 8.30 -11.30 y 14 - 17.
Laboratorio, Rayos X, Farmacia. Consulta $b. 60.-
HOSPITAL
Maternidad: Sala 4 camas $b. 1.300,- Pensionado $b. 5.000.- Cirugia General - Medicina Interna - Pediatria - Médicos de Planta 24 hs.
Abierto para médicos particulares en Pensionado.
Villa Copacabana Av. Núñez del Prado Tel. 331113 - 331114

CENTRO CARDIORESPIRATORIO
Consorcio de médicos especializados en Japón, Francia, Argentina, México, Venezuela y Brasil.
ENFERMEDADES DEL CORAZON, PULMONES, ARTERIAS, VENAS, Y PATOLOGIA DE ALTURA.
Electrocardiografia simple.
Electrocardiografia de esfuerzo.
Electrocardiograma continuo de 24 horas. (HOLTER).
Espirometria COMPUTARIZADA.
Ecocardiografía. (ULTRASONIDO)
Gasometria arterial y venosa.
Implante y control de MARCAPASOS.
Arteriografias y Flebografias.
Nutrición.
Fisioterapia respiratoria.
Lunes a viernes 14 - 20 horas Fono 350497
URGENCIAS: BUSCAMOVIL 810136
Edificio Herrmann 7mo. Piso

Dr. FREDDY OROPEZA PEREYRA
Internista Gineco Obstetra
Problemática Sexual, Psicológica de Pareja. Frigidez, Alcoholismo. Infertilidad. Diagnóstico Precoz del Cáncer Genital y Mamario. Embarazo Complicado. Parto sin dolor. Cirugia Obstétrica.
Miércoles: Prenatal Gratuito Reservando Hora 320592.
Atención: 16:30 - 20:00. Primera Consulta $b. 300.-
Consultorio: Av. Camacho 1413. Ed. Banco Boliviano Americano 3er. Piso. Teléfono 32 48 07.
Emergencias, Consultas a Domicilio. Buscamóvil: 810136 - 810838.

CAMBIO DE CONSULTORIO
Dr. JORGE LORA URCULLO
MEDICINA INTERNA
GASTROENTEROLOGIA
ENDOSCOPIA DIGESTIVA
Consultorio Av. Arce Esq. Rosendo Gutiérrez Ed. Amazonas 4° Piso, Teléfono 329244, Dom. 791694, Hs. 4,30 a 7.

Dr. SILVANO ROMERO ROCABADO
Especialización U. de Chile
CIRUGIA PLASTICA
MAXILOFACIAL
Plastia: nariz, arrugas, mamas, dermolipectomias. Labio leporino. Heridas, fracturas en cara. Tumores: cara, cuello. Quemaduras.
Consultorio: Edificio Libertad. Oficina 706. Horario: 18-20. Teléfono 358258.

CLINICA BRASIL
Dr. MARIO GUTIERREZ
Atención en Ginecología Obstetricia
Ofrece atención. Medicina Interna, Cirugia General, Pediatria, Traumatologia.
Atienden médicos especialistas.
Calle Pioneros de Rochedalé N°. 778 (San Pedro) Teléfono 320113 - 325947.

INSTITUTO DE PATOLOGIA DE LA ALTURA
SISTEMAS COMPUTARIZADOS
¿Tiene tos? ☐
¿No duerme bien? ☐
¿Se siente cansado? ☐
¿Le duele el pecho? ☐
¿Le falta aire? ☐
¿Tiene poliglobulia? ☐
¿Se agita? ☐
¿Pierde la memoria? ☐
¿Le duele la espalda? ☐
¿Tiene adormecimientos? ☐
¿No digiere bien los alimentos? ☐
¿Tiene dolor de cabeza? ☐
¿SABE UD. A DONDE IR?
Acuda a un centro de prestigio internacional dotado de todos los recursos necesarios para su diagnóstico y tratamiento.
CLINICA IPPA
Director: Prof. Dr. GUSTAVO ZUBIETA CASTILLO.
Av. Saavedra 2302 (frente al Estado Mayor) Miraflores.
EXPERIENCIA - CONOCIMIENTO - TECNOLOGIA - ECONOMIA.

P.DAVID ASTURIZAGA
GINECOLOGO OBSTETRA COLPOSCOPISTA
Masterado en la UFMG. Brasil Sub-especialidad en Colposcopia y prevención del cáncer genital
Landaeta N°. 262, Bloque B, primer piso Tel. 358320-356177 (14 a 18.30 hs.)

Dr. GUILLERMO SUAREZ TEJADA
Cirujano Urólogo
Cirugia y enfermedades de riñones, vejiga, próstata, genitales, venéreas, etc., transtornos urogenitales de la infancia.
Consultorio: Mercado 996, Esq. Yanacocha 1er. piso. Horas 18 a 20 p.m.. Tel. Consultorio 363968. Dom. 784520.

"Problemas de Esterilidad Conyugal"
Dr. JAIME FERNANDEZ VALDES
GINECOLOGO
Especializado en España
Enfermedades de señoras. Estudio y tratamiento del matrimonio estéril.
Edificio ALBORADA (Mercado esq. Loayza) Piso 12 Telf. 329125 BUSCAMOVIL: 810136 810138.

Dr. GUSTAVO BILBAO LA VIEJA A.
Médico de Niños
Estudios de especialización y práctica profesional en Italia y España. A.
Atiende y controla a los niños desde recién nacidos hasta la adolescencia.
Consultorio: Capitán Ravelo 2070, Edificio Venezuela Primer piso, Teléfono 353272. Horario: 14.30 a 17.30. Emergencias: Teléfonos 324742 - 792585 - 792830.

Dr. HECTOR RIVERA-RODAS
Cirujano Plástico
Especialización: Hospital Francés IADT (Buenos Aires) Hospital Dalinde (México).
Arrugas, párpados, nariz, orejas, busto, abdomen, cicatrices. Quemados. Cirugia de mano.
Edificio Petrolero (El Prado) segundo piso. Hrs. 17.30. Teléfonos: 353331 - 350461. Urgencias 810136 -810138

Dr. JOSE SOTOMAYOR
Médico - Urólogo
Especializado en Alemania. Atiende enfermedad... riñones, vejiga, próstata y Venéreas.
Consultas: de 16 - 19.
Consultorio Colón 668. Tel. 353762. Domicilio 79...
Man Spricht Deutsch.

Dr. RAFAEL ORIHUELA NICOLA...
Cirujano Urólogo
Especialización Hospital Saint Joseph y... Médico Quirúrgica de la Porte de Choisy, P... ciones de próstata, riñones, vejiga, genital... medades venéreas, etc. Av. Arce Edificio M... 2°. piso Hrs. 18 a 20.

Dr. N. ORIHUELA MONTE...
Cirujano Urólogo
-Enfermedades genito - urinarias. Riñone... próstata, uretra, etc. Edificio Montevide... (Arce esq. Montevideo) de 3 a 6. Tel. 326181.

Dr. LUIS BARRAGAN
Endocrinología - Medicina Int...
Medicina Nuclear
Trastornos del peso, talla, tiroides, boca... glándulas sexuales, suprarrenales. Hs. 17-2...

Dra. LIESELOTTE BAUER DE BARR...
Pediatría - Adolescentes
Hs. 14,30 - 17.
Man Spricht Deutsch - English spoken.
Edif. El Cóndor , Calle Batallon Colorados... Oficina 403. Tel. Consultorio: 329483 Domicilio...

Dr. ALFREDO RAMIREZ TORRI...
Cirujano - Urólogo
Especialización Universidad de Chile, Ciru... medades de riñones, vejiga, próstata, genital... tilidad - venéreas, etc.
Avenida Camacho 1377. Teléfonos 357219 - 36...
Consultas horas 14 - 19, sábado 10- 12.

LABORATORIOS

LABORATORIOS DE ANALISIS
CLINICOS "ROUX"
Dr. RUBEN TEJADA ANDRADE
Análisis de: Sangre en general, bioquímica, heces. L.C.R. jugos gástricos y duodenal, pr... embarazo, parasitológicos y bacteriológicos.
Dirección: Edif. MARISCAL DE ZEP... Mariscal Santa Cruz N°. 861, Esq. Pasaje pea... que "A", 2do. piso Of. 201.
(Entre plazas San Francisco y Pérez Velasco)
Telfs: Lab. 324528 Dom. 321122. Cas. 2665.

abogad...

ABEL AYOROA ARGANDOÑA
ABOGADO
Especializado en materia Labor...
Atiende TRABAJADORES y clientela e... CIVILES - LABORALES - ADMINISTRATI... tudio Jurídico Edificio LIBERTAD, Entrepis... 1. Teléfono 369238 - Casilla 2236.

Dr. BENJAMIN MIGUEL
Abogado
ASESORIA Y CONSULTORIA JURIDICA.
EDIFICIO CENTRO COMERCIAL CRISTAL
4°. piso, oficina 401. Yanacocha esquina ca...
Teléfono 328475 - Casilla 2296.

CONSULTORIO PSICOLOGICO

CONSULTORIO PSICOLOGICO
Lic. Guido Aguilar
Lic. Raúl Bohrt
Lic. José Candia
Lic. Blanca de Lebl
Orientación Diagnóstico - tratamiento sin droga... Reservar hora. Teléfono 322950 Av. 20 de Octubr... (Plaza Abaroa) atención todo el día.

C.P.A.
PSICOLOGIA PSICOPEDAGOGIA
FONOAUDIOLOGIA
DIAGNOSTICO TRATAMIENTO
ORIENTACION
Atención: niños, jóvenes, adultos.
Problemas emocionales, conducta, de pareja... nos del aprendizaje - rendimiento escolar. Alte... de voz, habla - lenguaje.
20 de Octubre 2427 Telef. 377218 - 352797.

nesión unánime de la población rgentina a la visita del Papa

NOS AIRES, 5 La Conferencia Argentina formuló un la grey católica con inminente visita al apa Juan Pablo II, al empo que diversas

no participará
niobras UNITAS

A. (R.). El Presiando Belaunde Terry y que Perú no parte año en las maniobras UNITAS, promolos Estados Unidos ente con las marinas icanas.

s el momento más oportuno" para la de los ejercicios, dijo en conferencia de s de iniciar una gira to del país.

utoridades peruanas on la decisión con el argentino—británico las Malvinas, pero y Lima sostuvieron divergentes ante la

entidades difundieron declaraciones de adhesión a la misión de paz que traerá el Pontífice.

Oficialmente se confirmó que el coordinador de los viajes del jefe de la Iglesia Católica, Paul Marcinkus, llegará a Buenos Aires el próximo martes a las 11 GMT mientras que funcionarios de la cancillería mantenían una reunión con el Nuncio Apostólico, Ubaldo Calabressi, para coordinar aspectos de la visita papal.

La feligresía fue instada por los obispos argentinos a participar en los actos religiosos que presidirá el Papa, y estos recordaron que "el Santo Padre llegará en medio de "las vicisitudes y dolores del momento presente", refiriéndose al conflicto armado en el Atlántico Sur.

"Juan Pablo II viene a la Argentina para elevar, entre nosotros y con nosotros, la plegaria de la victoria de la paz sobre la guerra", afirma la declaración episcopal.

"El amor a la patria — puntualiza también el documento— nos hace desear el mayor bien para la comunidad que formamos los argentinos, bien en la tutela de los propios legítimos derechos y de los grandes valores de nuestro ser nacional.

Por su parte, la Confederación General del Trabajo declaró que la visita del Pontífice "llena el corazón de gozo y hace llegar a nuestras almas la esperanza de alcanzar la paz" tal como el Papa lo define, "por una negociación pacífica, una solución honrosa y una decisión justa".

Mayoría argentina se pronuncia por aceptar la ayuda soviética

BUENOS AIRES, 5 (AP).- El 62 por ciento de más de 300 personas consultadas en un sondeo de opinión pública organizada por un organismo oficial en Buenos Aires está de acuerdo en aceptar cualquier eventual ayuda de la Unión Soviética a la Argentina en su lucha con Gran Bretaña por las islas Malvinas.

Diarios locales publican hoy el resultado de la encuesta, diciendo que fue organizada por la subsecretaria de planeamiento de la Secretaria de Información Pública.

Según el sondeo, el 70 por ciento de los consultados —de distinta condicional social y edad— se manifestó conforme con la conducción militar y diplomática del conflicto; el 68 por ciento cree firmemente en el triunfo argentino, y el 83 por ciento considera inoportuno realizar en estos momentos críticas al gobierno, prefiriendo posponer para más adelante todo debate al respecto.

Paro sindical continental en apoyo a la Argentina

BUENOS AIRES, 5 (EFE).- El diputado venezolano Rafael Rodríguez Acosta, quien encabeza una delegación de legisladores y sindicalistas de su país en la Argentina, anunció que el próximo jueves 10 del corriente, a las 10 de la mañana, la "Central Latinoamericana de Trabajadores" (CLAT) realizará un paro de 10 minutos a nivel continental en adhesión a la posición argentina en el conflicto del Atlántico Sur.

Rodríguez Acosta, luego de haber mantenido una reunión con los dirigentes de la "multipartidaria" en la sede del radicalismo, en esta capital, agregó que representantes de la "CLAT" viajaron a Brasil, BOLIVIA, Perú, Ecuador, Colombia, los países centroamericanos y del Caribe, con el objeto de organizar el cese de actividades.

El legislador, perteneciente a la democracia cristiana, gobernante en Venezuela, es asimismo vicepresidente de la comisión de energía y minas de la Cámara Baja de su país, y dirigente gremial de la construcción.

Guerra en las Malvinas

Fracaso del alto al fuego puede ser el detonante de la "Batalla final"

BUENOS AIRES, 5 (AP).- El fracaso de los esfuerzos por obtener un cese de fuego en la guerra entre Argentina y Gran Bretaña por las islas Malvinas, podría convertirse en el detonante de la tan anunciada "batalla final" entre ambas fuerzas por la posesión del archipiélago del Atlántico Sur.

El fracaso sobrevino por el veto que introdujeron en el seno del Consejo de Seguridad de las Naciones Unidas, Gran Bretaña y Estados Unidos, aunque este último país intentó introducir un cambio en su pronunciamiento y pasarse a una obstención.

"De ahora en más la responsabilidad por las muertes que ocurran tiene nombre y apellido: Margaret Thatcher", la Primer Ministro británica, afirmó el Secretario de Planeamiento brigadier José Miret desde Nueva York a un canal de televisión de Buenos Aires, ante ese pronunciamiento.

"Lo que no podemos admitir es que un Consejo de Seguridad, que es el responsable de la seguridad mundial, tenga miembros que voten en contra de un cese del fuego. Ello implica un grado de insensibilidad que pareciera que el número de muertos entra en una computadora del consejo y luego sale como una estadística cualquiera", acusó Miret.

Los muertos suman ya centenares.

Distintos observadores coincidieron en señalar que este fracaso de último momento, podría ser la antesala de una gran batalla entre unos 14.000 soldados de uno y otro país que están poderosamente pertrechados en las islas Malvinas.

En la inhóspita región del Atlántico Sur, donde las temperaturas están en alrededor de 10 grados bajo cero y el doble de sansación por obra del viento, las acciones bélicas ayer se incrementaron ostensiblemente, según informó el gobierno.

En un primer parte oficial, se dio cuenta de que continuaron las acciones terrestres, con fuego de artillería sobre Monte Kent, Monte Challenger y otras "posiciones del enemigo" al oeste del cerro Dos Hermanas. Estas posiciones están cercanas a Puerto Argentino, la capital de las Malvinas donde se librará el combate decisivo.

También en este informe se señaló que "la artillería antiaérea argentina rechazó una incursión aérea enemiga sobre Puerto Argentino" y dijo que las fuerzas británicas muestran una "tendencia decreciente" especialmente en bombarderos aéreos.

En otro informe, se indicó que la aviación argentina sometió a "intensos combates" al área de Monte Kent, y contrariamente a su anterior comunicado dijo que "cabe señalar que no hubo oposición ni actividad aérea por parte del enemigo, durante la jornada". No informó que resultados arrojó este bombardeo en el área de Monte Kent.

En conexión a ese bombardeo una fuente militar citada por la agencia privada Diarios y Noticias (DYN), dijo que en ese ataque los aviones "descargaron 15 toneladas de bombas sobre las posiciones británicas" y que se "están evaluando las características de los objetivos alcanzados".

El último comunicado de ayer efectuó algunas precisiones sobre el episodio protagonizado por el bombardero británico "Vulcan" que tuvo que efectuar un aterrizaje de emergencia en Río de Janeiro, en un tercer incidente que involucra a otro país sudamericano.

En dichas precisiones se destacan como las más importantes, la reafirmación de que fue inutilizado el portaaviones "Invincible" por un ataque de la fuerza aérea y el hundimiento del transporte de aviones y helicópteros "Atlantic Conveyor" lo que, sostuvo el gobierno, ha mermado en forma considerable la capacidad aérea británica.

Dijo que sólo la falta de medios aéreos idóneos", justificaba la implementación de una operación como la que intentó protagonizar el "Vulcan" que procuró bombardear con misiles las posiciones argentinas.

Sostiene que uno de sus cohetes se le trabó y bajo el riesgo de que explotara se dirigieron a Río de Janeiro donde llegó "en condiciones críticas de autonomía", por la escasez de combustible.

Argentina implementa dispositivo de seguridad para la llegada del Papa

BUENOS AIRES, 5 (AP).- Un gigantesco y sin precedentes dispositivo de seguridad ha comenzado a implementarse en esta capital con vistas a la llegada del Papa Juan Pablo II el viernes y para el que será movilizados al menos 30.000 hombres.

"La visita de Juan Pablo II, en materia de seguridad, es un auténtico desafío para cualquier país. La sombra del atentado sufrido hace un año en la plaza San Pedro y de otras intentonas, configuran un fantasma en torno del cual se centraliza el peso de la preocupación de los organismos policiales que intervendrían en dicho operativo", dice hoy "La Nación".

Se indica en el informe, para tener una idea de la magnitud del dispositivo de seguridad, que Juan Pablo II recorrerá 148 cuadras dentro de la capital federal, hasta que en la avenida General Paz camino a Luján, la seguridad quedará a cargo de la policía de la provincia de Buenos Aires.

La avenida General Paz divida la capital federal de la provincia. El Pontífice irá al Santuario de Luján, a 70 kilómetros al oeste de Buenos Aires, el viernes, para concelebrar una misa.

Las medidas serán ostensiblemente más notorias cuando al día siguiente el Santo Padre oficie su segunda misa, en el barrio de Palermo, cerca del monumento a los españoles, rodeado de los parques y lagos que caracterizan esa zona ciudadana.

La policía federal, exclusivamente, aportará 14.000 hombres al dispositivo, ya sea con su escuadrón de helicópteros patrulleros, efectivos de los cuerpos montada, guardia de infantería y tránsito, especialistas en explosivos. Y en comunicaciones, personal de comisarías; de investigaciones hasta de las superintendencias de seguridad federal y la policía ferroviaria, dice "La Nación".

Otro barco hospital con heridos británicos llega hoy a Montevideo

MONTEVIDEO, 5 (AP).- El buque de transporte británico "Hyrda" convertido en hospital, llegará mañana a esta capital, con medio centenar de heridos, dijo hoy un vocero de la embajada del Reino Unido.

"Quizás uno o dos de los heridos deban permanecer en Montevideo pero eso se determinará mañana. Los demás serán llevados rápidamente a Londres", dijo Chris Ausborne, portavoz de la embajada británica.

Agregó que un avión de la Real Fuerza Aérea es esperado hoy aquí para transportar a los heridos mañana de regreso a Londres.

El miércoles otro buque británico convertido en hospital, el "Hecla", trajo 18 soldados británicos heridos y 24 tripulantes de un pesquero argentino atacado y hundido por aviones ingleses el 9 de mayo.

Todos fueron rápidamente reembarcados a sus países de origen.

La capital uruguaya ha sido el punto empleado por ambas partes para entregar prisioneros y desembarcar heridos.

Consejo de Estado aprobó ley de partidos políticos en Uruguay

MONTEVIDEO, 5 (EFE).- Con la aprobación por parte del Consejo de Estado de la Ley de los partidos políticos, se cumple uno de los pasos más importantes en el camino de 1982, denominado por diversas fuerzas del poder uruguayo como "el año de los partidos políticos", debida a las elecciones internas del próximo 28 de noviembre.

Por primera vez en la historia de la república, los partidos tienen, desde el jueves por la noche, un estatuto y con la sanción por parte del Consejo de Estado se cumple una tarea que se había intentado muchas veces, pero que siempre había fracasado.

El paso se enmarca también en el camino de la institucionalización del país, tarea en la que se comprometieron las fuerzas armadas y el propio Presidente de la República.

Tras las elecciones partidarias, el año 1983 servirá, según fuentes políticas, para la consolidación de los partidos tradicionales, los mayoritarios "Colorado" y "Blanco" y el minoritario "Unión Cívica", y posiblemente para el nacimiento de algún otro partido, dentro de las condiciones que fija la ley naciente.

En 1984 se intensificará, según los mismos comunicantes, la preparación de las elecciones generales, ya anunciadas para octubre de ese año y de las que habrá de salir el nuevo Presidente que gobernará a partir del mes de abril de 1985.

Durante los 30 días primeros de la promulgación de esta ley, el Poder Ejecutivo deberá reglamentarla y comenzará, de inmediato, su vigencia, para facilitar la preparación de las elecciones internas de los partidos.

¡Ya estamos Aquí!

A SUS ORDENES!

BANCO PROGRESO

BOLIVIA

Que difícil es nacer!
Es que no se trata de un simple nacimiento.
Se trata del nacimiento de un Banco, de un verdadero Banco, hecho con las exigencias del mundo moderno en cualquiera de sus latitudes.

Nuestro nacimiento significa, ser positivos desde el primer minuto. Poner a sus órdenes todos nuestros servicios y nuestros sistemas.

Para esto, hemos seleccionado desde los métodos de comunicación humana, hasta los complicados sistemas de computación.

Queremos ser lo que somos:
Un BANCO CIBERNETICO, que tiene como esencia la cordialidad humana.

INPROA
Industria nacional de productos de acero.

INPROA en su planta de El Alto, produce Perfiles de Acero especiales para la fabricación de marcos de puertas y ventanas de toda índole. Por su calidad y gran economía ayudan al progreso de la construcción nacional.

Visítenos, porque Inproa es:
Fuerza y resistencia de la industria boliviana.

Inproa

Oficina y planta: Alto La Paz camino a Oruro, frente a final Reglamento Tarapacá - Fonos 81749 y 810776 - Casilla 8554 La Paz - Bolivia

Producimos también: Tubos cilíndricos, rectangulares y cuadrados para uso industrial. Canales, costaneras y ángulos, para uso estructural. Planchas de Acero.

Santa Cruz:

Obispos emitieron exhortación por la fiesta de Corpus Christi

SANTA CRUZ, 5 (PRESENCIA).- Con las firmas del arzobispo, monseñor Luis Rodríguez y del canciller, monseñor Carlos Gericke, se divulgó aquí una exhortación a los fieles, con motivo de la festividad del Corpus Christi.

El documento señala textualmente: Queridos hermanos, en Cristo: La presencia de Cristo entre nosotros, en la eucaristía, ha sido siempre una doctrina clave y antigua como la misma fe de la Iglesia.

Nuestro Salvador, en la última cena, la noche que lo traicionaban, instituyó el sacrificio eucarístico de su cuerpo y sangre, bajo las especies del pan y el vino, con lo cual iba a perpetuar por los siglos, hasta su vuelta, el sacrificio de la cruz y a confiar así, a su esposa, la Iglesia, el memorial de su muerte y resurrección, -dice el Concilio Vaticano (S.C. 47). Un autor religioso resumió la institución de este modo:

"Este es mi cuerpo: presencia real tomad y comed: /la comunión haced esto en memoria mía:/ la santa misa".

Del contenido de este misterio, instituído por el mismo Señor, la Iglesia ha sacado la inspiración para rendir el culto de adoración, dentro y fuera de la misa, al sacramento que contiene el cuerpo del Señor. Porque las sagradas especies que quedan después de la misa no sólo proceden de la misma sino que se guardan para que los fieles, que no pueden asistir, se unan a Cristo y su sacrifico celebrado en la misa, por medio de la comunión sacramental (eucaristicum mysteium 3.E.).

Ya en el siglo XV, los obispos del Concilio de Trento instaban a los cristianos a que "tributaran al Santísimo Sacramento el culto de la triua que se debe al Dios verdadero", sin ninguna duda, lo que han seguido con toda fidelidad a través de los siglos, obispos y fieles, hasta nuestros días, dando así testimonio público de fe y de piedad hacia este admirable sacramento, no sólo en las misas de las grandes catedrales como en las humildes capillas, sino también en las procesiones en que se lleva la Eucaristía, por las calles y plazas, como en las fiestas de Corpus, en las bendiciones con el Santísimo, en los grandes congresos eucarísticos nacionales e internacionales de diversas naciones y continentes.

Dentro de pocos días, celebraremos nuestra tradicional fiesta del Corpus, precisamente para adorar públicamente al cuerpo de Cristo, presente bajo el velo de la Eucaristía.

Para nosotros, nuestro pueblo del centro, de la periferia de la ciudad y aún de los pueblos cercanos, se movilizarán hacia nuestra basílica metropolitana, para acompañar la solemne procesión de alabanza, acto que este año tendrá características especiales por las intenciones graves que señalamos a continuación:

1o. El Santo Padre viaja de Roma a Buenos Aires para confortar al pueblo argentino en su conflicto con la Gran Bretaña y para elevar allí la misma "plegaria de la victoria de la paz sobre la guerra".

2o. El día 12 de junio, en la misma capital argentina, el Papa concelebrará la santa misa, con esta intención primordial y principal, con los obispos argentinos y con los obispos presidentes de las conferencias episcopales de centro y Sudamérica y, de las Antillas.

3o. El Santo Padre propugna y defiende la paz como el camino normal de soluciones, aún en conflictos aparentemente insolubles, porque la guerra ocasiona peores males y desgracias a la humanidad.

Por eso la misa y la procesión del día de Corpus tendrá la doble finalidad de apoyar y respaldar las gestiones y oraciones del Santo Padre, para que tengan la eficacia de una paz justa y honorable, dentro de la justicia y la caridad para ambas naciones en contienda.

Con estos sentimientos, convocamos a todo el pueblo cruceño para que, haciendo cualquier sacrificio, esté presente en la solemnidad que pronto celebraremos, para elevar la plegaria unánime y clamorosa junto al Soberano Pontífice. La procesión, presidida por la Santa misa, saldrá de nuestra basílica metropolitana para rematar en el monumento al cristo redentor. La misa será a las 16.30 horas.

Venerables párrocos, vicarios cooperadores, sacerdotes del ministerio libre y religioso: a vosotros en especial, os convocamos a este acto de tanta significación para el pueblo. Su presencia masiva será un magnífico ejemplo del amor a la Eucaristía que nos une a todos. Traigan su propia estola, alba y cíngulo.

Igualmente a las religiosas de colegios católicos de ambos sexos les pedimos enviar por lo menos una delegación de sus alumnos, colocándose delante del Santísimo Sacramento, después los niños que hayan hecho su primera comunión en estos días, para cantar y alabar al Señor".

DIRIGENTES CIVICOS.- El Comité Cívico Potosinista constituyó el directorio para llevar adelante los planteamientos en favor del desarrollo de su distrito. La reorganización fue propiciada por Cámara Junior.

Se reitera plazo para propuestas de asfaltar camino en Chuquisaca

SUCRE, 5 (PRESENCIA)-- Las empresas interesadas en la construcción del camino Sucre-Yotala , primer tramo asfaltado de la carretera de Los Libertadores, tienen sesenta días, a partir del 26 de mayo, para presentar sus propuestas y luego iniciar obras , se refirió aquí.

Así lo manifestó Eduardo Barrera, jefe de dicho proyecto , quién manifestó que todo está listo para que se cumpla el plan y que la oficina de Sucre como la de La Paz proporcionan detalles necesarios a las empresas interesadas en la adjudicación de la obra.

En cuanto al tramo mismo, dijo que éste será asfaltado y que la primera etapa de la carretera, que parte del final, de la calle Bustillo, tendrá las características de una carretera urbana o calle, debiendo tener nueve metros de ancho y veredas, para lo que se ha dispuesto mediante decreto, la expropiación de los terrenos requeridos en la primera parte, hasta la quebrada de La Hoyada. A partir de este punto, continuará el proyecto original con un ancho asfaltado de 7.30 Mts. y bermas de 1.50 Mts. Por otra parte, dijo que no se tiene ningún problema sobre las expropiaciones y que siguen de acuerdo a lo que dispone la ley vigente .

Ayer fueron nominadas las comisiones que tendrán a su cargo el trámite de expropiaciones. Los propietarios, dijo, tienen que colaborar en este campo, ya que en algunos casos tendrán que ser demolidas algunas viviendas pero sólo lo necesario. En cuanto al cuartel del Tejar dijo que no será tocado, salvo algunas plantaciones de árboles ornamentales o puestos de centinela, pero que, de todos modos, la carretera en esta zona tiene un ancho requerido por el proyecto; sin embargo, se espera una cooperación positiva de parte de las autoridades militares.

Aniversario del Rgto. Barrientos:

Jefe militar dio alerta s... obstáculos a la democratiz...

COCHABAMBA, 5 (PRESENCIA) - El jefe del Estado Mayor General del Ejército, Gral. Guido Vildoso, dijo que "las Fuerzas Armadas deberán estar alertas para lograr la realización del proceso de democratización e institucionalización del país, a fin de evitar que unos pocos pongan obstáculos a ese patriótico objetivo nacional".

Estas declaraciones las formuló el jefe castrense en el acto de celebración del X aniversario de la creación del regimiento "René Barrientos Ortuño", acantonado en Colomi, a unos cincuenta kilómetros de esta ciudad, en el camino al Chapare.

Asistieron a este acto el Presidente de la República, Gral. Celso Torrelio Villa, los comandantes de la Fuerza Aérea y la Armada, otros altos jefes militares, el comandante de la Séptima División, autoridades locales, regionales, jefes y oficiales y numerosos pobladores del lugar.

El Jefe del Estado llegó a esa zona en helicóptero y fue recibido con los honores que le confiere su alta investidura.

El discurso central estuvo a cargo del jefe del Estado Mayor General del Ejército, Gral. Guido Vildoso, quien después de rendir homenaje a la memoria del ex presidente Barrientos Ortuño y al regimiento que lleva su nombre, haciendo resaltar sus merecimientos en el campo de la disciplina y trabajo, se refirió a que el país está atravesando una difícil situación coyuntural, debido a muchos factores de índole material y espiritual, pero que tocaba en primer lugar a las Fuerzas Armadas, manteniendo unidad y alto concepto de sus deberes, agotar todos sus recursos para el afianzamiento de la democratización del país, a fin de conseguir que el pueblo boliviano pueda elegir a sus auténticos representantes nacionales, para fijar rumbos de pacificación, bienestar y progreso a la patria. Agregó que el camino trazado por el gobierno es el del diálogo franco con todas las fuerzas políticas y sociales de la nación, para llegar a un acuerdo nacional que permita asegurar un futuro positivo a la república. Luego habló sobre los pasos más acertados a seguir para devolver a las Fuerzas Armadas y al país una imagen buena, ya que con el esfuerzo de todos los bolivianos, sin sectarismo ni intereses personales, se puede conseguir ... verdadera ...

Luego h... del regim... Cnl. Reyna... ponderó el ... su unidad ... Fuerzas Ar...

Dijo que s... ejemplo dej... Barrientos ... disciplina, ... fin de dest... actos reñi... nombre de l...

El primer ... distinciones ... oficiales por ... a la instituc...

Repunta actividad de pago de impuestos personales en Oruro

ORURO, 5 (PRESENCIA).- Relativo incremento experimentaron las actividades de las oficinas de la Renta Interna de esta ciudad, como consecuencia de la proximidad del plazo fijado para la presentación de los balances de renta de personas.

El administrador de esa repartición pública, Mario Medina, informó a la prensa que el mencionado plazo fenece el 30 del presente mes, lo que determinó que los interesados acudan más regularmente a la renta, para cumplir esa obligación.

Agregó que son normales las labores en las oficinas, Afirmó a sus cargos y que los expedientes son despachados con diligencia. Dijo también que, entre esos documentos, autorizaciones, expedientes de sucesiones hereditarias, de cierre temporal de negocios y de reapertura.

La Renta Interna de Oruro, de acuerdo a cupo fijado por la dirección nacional, en el mes de mayo debía recaudar 25 millones de pesos bolivianos, pero es posible que dicha cifra resulte algo menor, debido a la recesión económica que afecta a todos los sectores de la población, según explicó Medina, quien anunció que el monto exacto de lo recaudado en mayo se conocerá recién a mediados de la próxima semana.

Acerca de la Lotería de Facturas, manifestó que gestiona a la dirección nacional, el envío de cinco mil números, a fin de cubrir la demanda que existe en el distrito.

INSTITUTO BOLIVIANO DE CULTURA
INSTITUTO NACIONAL DE ANTROPOLOGIA
DEPARTAMENTO DE ETNOMUSICOLOGIA Y FOLKLORE

CONVOCATORIA PARA CURSO DE ETNOMUSICOLOGIA

NOMBRE DEL CURSO: "DOS SEMANAS DE ETNOMUSICOLOGIA PRACTICA"
PERSONAL EJECUTOR: DEPARTAMENTO DE ETNOMUSICOLOGIA Y FOLCLORE
CATEDRATICOS: Prof. Freddy Bustillos (etnomusicólogo egresado del Instituto Interamericano de Etnomusicología y Folclore - INIDEF Caracas - Venezuela y Lic. Sighemi Sato (etnomusicóloga egresada de la Universidad de Tokio - Japón).
LOCAL: Departamento de Etnomusicología y Folclore. Calle Junín N° 608, teléfono 373299 - La Paz.
HORARIO: 1er grupo de Hs. 9.00 a 12.00; 2° grupo de hs. 15.00 a 19.00.
FECHA: 21 de junio al 2 de julio
ASISTENTES: Músicos o estudiantes de música de La Paz y el Interior del país.
MATERIAL DE APOYO: Se entregará a cada alumno el material necesario consistente en un folleto guía, hojas pentagramadas y otros.
MATERIAL DEL ALUMNO: Grabadora o cassette y diapasón.
CERTIFICADOS: Se concederán certificados de asistencia y aprobación.
NATURALEZA DEL CURSO: Ambos grupos se dividirán en dos estando a cargo de cada uno, el catedrático respectivo.
Se tratarán los siguientes temas:
a) Conocimiento de la teoría etnomusicológica.
b) Ejercicios de transcripción.
c) Análisis etnomusicológico.
d) Encontrar generalidades y universalidades.
INSCRIPCIONES: Se recibirán en horas de oficina en el Departamento de Etnomusicología y Folclore a partir de la fecha hasta el día 21 de junio.

NOTA.- Mayores informaciones en la secretaría del Instituto Nacional de Antropología - Calle Junín N° 608, telf: 373299.

La Paz, junio de 1982.

UNIVERSIDAD CATOLICA BOLIVIANA
Instituto de Capacitación y Asesoramiento
INCA - DEC

CURSO DE:
Principios de Administración de Empresas aplicables a las cooperativas.
CATEDRATICO:
Lic. Jorge Alejandro Blacutt
Licenciado en Administración de Empresas, Universidad Católica Boliviana.
OBJETIVOS:
Dar a los participantes una idea global en referencia a la administración de empresas, proporcionándoles al mismo tiempo pautas para la adecuación de sus elementos y técnicas básicas a la práctica de las cooperativas.
METODOLOGIA:
Exposiciones y trabajos prácticos.
PARTICIPANTES:
- El curso está destinado preferentemente a miembros directivos de cooperativas artesanales, de ahorro y crédito, consumo, multiactivas y de vivienda.
- Se admitirán como máximo 30 participantes.
FECHA:
Del 14 al 25 de junio de 1982.
HORARIO:
De 18.30 a 20.30
LOCAL:
Edificio Esperanza, 8° Piso, Oficina 5 (INCA-DEC)
MATRICULA
$b. 600.--
Se dispondrá de becas parciales para dirigentes de cooperativas.
CERTIFICADOS:
Se otorgarán Certificados de Asistencia.
INSCRIPCIONES E INFORMACIONES:
Las inscripciones y mayores informaciones en oficina INCA-DEC. Teléfono 369290 de hrs. 08.30 a 12.00 y de 15:00 a 18:00.
Fecha límite de inscripciones: 11 de junio de 1982.
La Paz, 27 de mayo de 1982

CONVOCATORIA A PROPUESTAS

El Comando General de la Policía Boliviana, por orden del Ministerio del Interior, Migración y Justicia, convoca a propuestas a las firmas legalmente establecidas en el país, para la provisión de víveres consistentes en los siguientes artículos destinados a los miembros de la institución:

AZUCAR SUPERIOR

ARROZ ESTAQUILLA DE PRIMERA

HARINA BLANCA

Las propuestas deberán ser presentadas en papel sellado, timbres de ley y acompañadas de la respectiva papeleta de garantía bancaria, con sujeción a las normas y disposiciones previstas por el Decreto Ley de Licitación del Sector Público N°. 15192 en vigencia, hasta ahoras 18:00 del día viernes 25 de junio del año en curso, a la Dirección Nacional Administrativa de este Comando (Dpto. de Bienes y Adquisiciones) Plaza Obispo Bosque N°. 118—, donde los interesados podrán obtener el respectivo pliego de especificaciones.

La Paz, 3 de junio de 1982

Cnl. DESP. Roberto Paz Rada
DIRECTOR NACIONAL ADMINISTRATIVO
CONFORME

Gral. Jorge Zamora Carvajal
COMANDANTE GRAL. DE LA POLICIA BOLIVIANA
V° B°.

Cnl, DEM. Rómulo Mercado Garnica
MINISTRO DEL INTERIOR, MIGRACION Y JUSTICIA

Sellos: COMANDO GENERAL Policía Boliviana Dirección Nacional Administrativa; Ministerio del Interior Migración y Justicia Secretaría Privada Sr. Ministro La Paz-Bolivia

REGLAMENTO DEL MERCADO DE DIVISA...

SECTOR EXPORTADOR NO TRADICIONAL

I. OBJETO

El presente reglamento establece las normas y procedimientos para la administración del mercado de cambios encomendada al Banco Central de Bolivia de conformidad a los Decretos Ley N°. 18889 y Decreto Supremo N° 18890, ambos de fecha 22 de marzo de 1982 y Resolución de Directorio del Banco Central de Bolivia N° 51/82 de fecha 23 de marzo de 1982.

II. DEFINICIONES.-

2.1. Valor Neto.- Se entiende por el valor neto de las exportaciones no tradicionales, al valor bruto consignado en la póliza de exportación menos los desembolsos en moneda extranjera y que estén debidamente justificados y documentados, correspondientes a:
a) Gastos de Comercialización.
b). Pago de Impuestos.

2.2. Tipo de Cambio del Mercado Libre.- Para fines de pago a los exportadores se entiende por tipo de cambio del mercado libre, al promedio ponderado de las cotizaciones para operaciones de compra del día anterior en el mercado libre. Dicho promedio ponderado será calculado y proporcionado diariamente a manera de referencia por el Banco Central de Bolivia.

2.3. Gobierno Central.- Se entiende por Gobierno Central a la Presidencia de la República y Ministerios (Administración Central).

III. ESTRUCTURA DEL MERCADO DE CAMBIOS.

3.1. Mercado Oficial.-

3.1.1. Origen de los Recursos.- Los recursos en moneda extranjera del Mercado Oficial de Cambios se originan en las siguientes fuentes:
a) El 40% del valor neto de las exportaciones efectuadas por los sectores privado y público.
b). Los recursos provenientes del pago de impuestos y regalías a la exportación.
c). Los desembolsos del crédito externo en favor del Gobierno Central y Banco Central de Bolivia.
d). Las transferencias recibidas del exterior para el Gobierno Central y del Banco Central de Bolivia.

3.1.2. Uso de los Recursos.- Las divisas del mercado oficial de cambios de acuerdo al Decreto Ley N° 18889 de fecha 22 de marzo de 1982, sólo podrán utilizarse para:
a) El servicio de la Deuda Externa del Gobierno Central y el Banco Central de Bolivia.
b. Las importaciones para uso exclusivo y final del Gobierno Central.
c) El pago de servicios, aportes y otras obligaciones en moneda extranjera del Gobierno Central.
d) Las importaciones de trigo y harina de trigo efectuadas por el Gobierno Central.

3.2. Mercado Libre de Cambios.- Todo otro recurso en moneda extranjera que no estuviera señalado en el punto 3.1.1., alimentará el Mercado Libre de Cambios. Asimismo, cualquier otra especificación de divisas que no estuviera especificada en el punto 3.1.2. deberá realizarse con recursos del Mercado Libre de Cambios.

IV. DISPOSICIONES ESPECIFICAS PARA EL SECTOR EXPORTADOR NO TRADICIONAL.

4.1. Las Empresas y entidades públicas y privadas del Sector Exportador no Tradicional cubrirán sus importaciones, servicio de la deuda externa y otros gastos en moneda extranjera con los recursos en divisas provenientes del 60% del valor neto de las exportaciones.

Las empresas y entidades de este sector que no perciban ingresos en moneda, así como aquellas que no dispongan de los recursos suficientes en divisas para cubrir sus operaciones de comercio exterior, deuda externa y otros gastos en moneda extranjera deberán recurrir para esto al Mercado Libre de Cambios.

4.2. Los avales pagados por el Banco Central de Bolivia por concepto de la deuda externa de las empresas y entidades fiscales del sector exportador no tradicional serán reembolsados al Instituto Emisor en moneda extranjera.

4.3. Los ingresos adicionales en divisas que no sean producto de las exportaciones podrán ser abonadas por el Banco Central de Bolivia a las empresas o entidades del sector público en moneda extranjera o convertidos a moneda nacional al tipo de cambio del Mercado Libre.

En el caso de las empresas del sector privado, dichos ingresos adicionales en divisas podrán ser canalizados al Mercado Libre.

4.4. El sector exportador no tradicional deberá justificar documentalmente y en forma periódica ante el Banco Central de Bolivia la utilización del total de sus ingresos en divisas provenientes de exportaciones directas o de ventas de productos exportables no tradicionales en el mercado interno.

V. EXPORTACIONES.

5.1. Entrega y Liquidación de Divisas.- Los exportadores entregarán en el momento de la recepción del anticipo efectuado por el comprador o en el momento de la liquidación definitiva el valor neto proveniente de las exportaciones no tradicionales en la siguiente forma y proporción:
a). Al Banco Central de Bolivia el 40% que se liquidará en moneda nacional al tipo de cambio oficial.
b). El 60% restante del sector estatal se canalizará en moneda extranjera al mercado libre de cambios a través del Banco Central de Bolivia.
c) El 60% restante del sector privado se canalizará al mercado libre del cambios en forma directa por el exportador.
d) El incumplimiento de los plazos relativos a la venta de divisas anteriores, será pasible por analogía a las sanciones previstas en el Decreto Supremo N°. 08986 de fecha 7 de noviembre de 1969 en artículo 2do. , inciso c).

5.2. Exportaciones Pendientes de Descargo de Divisas

5.2.1. Exportaciones efectuadas hasta el 31 de julio de 1981.- Todas las exportaciones del sector no tradicional efectuadas hasta el 31.07.81, deberán liquidarse de acuerdo al Decreto Supremo N°. 08986, ... descargo del 100% de divisas, excepto en aquellos en que ... fectuado la exportación y no se hubiera comercializado ... producto estuviera en puerto de embarque o en tránsito ... hecho probarse documentalmente.

Para tal efecto, el Banco Central de Bolivia podrá envia... a realizar la verificación correspondiente.

5.2.2. Exportaciones efectuadas en el periodo del 1.8.81 a... exportaciones efectuadas en el periodo mencionado, los exportadores están obligados a descargar el 50% del valor ... 15 días hábiles a partir de la recepción del pago (en función ... liquidación final), a fin de no hacerse pasibles a las sancio... en el Decreto Supremo N°. 08986. Este 50% será liquidado ... Central de Bolivia al cambio oficial.

Las exportaciones no tradicionales favorecidas con lo... de reintegros tributarios, sólo percibirán dicho beneficio ... proporción del 50% de las divisas entregadas.

5.2.3. Exportaciones efectuadas a partir del 23 de ma... Todas las exportaciones efectuadas por el sector no tradic... del 23 de marzo de 1982, se sujetarán a la entrega obligatoria ... Banco Central de Bolivia de acuerdo al Decreto Ley N°. 1... 22 de marzo de 1982; en una proporción del 40% del valor ne... plazo máximo de 15 días hábiles después de la recepción de l... liquidaciones de venta final.

5.3. Procedimiento de la Liquidación

5.3.1. El 50% restante en el caso de exportaciones rea... periodo del 1.8.81 al 22.3.82, o 60% en exportaciones efectua... del 23.2.82, preventivamente y por un plazo de 60 días, podrá ... en pesos bolivianos al tipo de cambio del mercado libre, ... momento de la operación contable.

Asimismo, y en caso de que el exportador no aceptara l... de éstos porcentajes en pesos bolivianos, el Banco Centra... emitirá en favor de los mismos, Certificados de Depósit... americanos, redimibles a los 60 días de su emisión.

Las exportaciones del sector estatal, obligatoriame... tramitar sus cartas de crédito a través del Banco Central ... sobre su valor neto se calculará el 40% como entrega oblig... visas el B.C.B. al tipo de cambio oficial.

El saldo restante del 60% tendrá el tratamiento indica... cisos b y d del punto 5.1.

VI. PROCEDIMIENTO DEL PAGO Y TRANSFERENC... PUESTOS

6.1. Pago de impuestos.- Los impuestos y otros grav... exportaciones no tradicionales deberán ser obligatoriament... dólares americanos al momento de tramitarse la póliza de ... mediante depósito efectuado en el Banco Central de Bolivia.

6.2. Transferencia de Impuestos

6.2.1. Distribución de los Impuestos.- Los impuestos depo... Banco Central de Bolivia tendrán el siguiente tratamiento:
a) La proporción correspondiente al Tesoro General de... otras reparticiones del Gobierno Central serán abonadas en... corrientes al tipo de cambio oficial.
b) Los impuestos en favor de las Corporaciones de De... biernos Locales y otras reparticiones fiscales serán transf... siguiente manera:
i). El 40% en moneda nacional al tipo de cambio oficial.
ii). El 60% restante será liquidado en moneda naciona... cambio del mercado libre.

6.3. Impuesto del 1.8% sobre venta de divisas.- El impue... se aplicará a la venta de divisas por parte del sistema banc... de Cambio.

VII. EXPORTACIONES DE GOMA LAMINADA

7.3. De las Exportaciones de Laminadora de Goma.- ... taciones de la Planta Laminadora de Goma por sus caracter... tinuará operando de conformidad a las normas establecidas.

VIII. TRATAMIENTO AL CREDITO EXTERNO

8.1. De los Desembolsos.- Los desembolsos del crédito ... divisas en favor de las empresas y entidades fiscales del se... tador no tradicional podrán ser utilizados por éstos para s... ciones en moneda extranjera o en moneda nacional al tipo de ... mercado libre a través del Banco Central de Bolivia.

IX. TRATAMIENTO DE LOS CREDITOS-CONVENIO POR... TACIONES

De conformidad a lo dispuesto por el Decreto Supremo N... fecha 22 de marzo de 1982, el pago de los créditos según co... concepto de exportaciones, serán liquidados por el Banco ... Bolivia de conformidad a lo señalado en los puntos 5.2., inc... 5.2.2. y 5.2.3. y 5.3. inciso 5.3.1.

X. DISPOSICIONES TRANSITORIAS

10.1. Del Sector Público.- Todos los trámites pendien... quidación por concepto de Certificados de Reintegro Tributar... pensación Impositiva por exportaciones efectuadas hasta el 2... de 1982, sean éstas con vencimientos a la vista o diferidos, ... aprobados documentalmente en el plazo de 30 días hábiles a p... fecha del presente Reglamento, vencido este plazo no se da... ninguna otra solicitud.

La Paz, mayo 25 de 1982

ciado en rebeldía:

e años de prisión para fabricante de cocaína

5 (PRESENCIA).-- en narcóticos que detenidos el pasado sentenciados en re- años de prisión, y los seis años, más una osicia entre cua- doscientos mil pesos

Ramiro Baldivieso en audiencia conocer el fallo en tancia, contra el Angel Vega López, pal autor en fa-

bricación de cocaína, quien fue sentenciado a doce años de presidio, más una multa de cuatrocientos mil pesos bolivianos y los co-procesados: Víctor Lizeras Escóbar y Gerardo Vega Claros, a seis años de prisión más una multa de doscientos mil pesos bolivianos, además de que todos ellos deberán pagar individualmente, las costas del proceso en favor del estado.

Por otra parte, se ha dispuesto la incineración completa de las muestras de cocaína y otros productos químicos de procesamiento, que se encuentran en el Banco del Estado, en calidad de depósito, con la concurrencia de las autoridades llamadas por Ley.

La sentencia será elevada en consulta ante la Corte Superior del Distrito, de acuerdo al procedimiento de Ley.

El caso se había presentado el pasado año, cuando se denunció la existencia de una fábrica de cocaína en las proximidades de Monteagudo, región de Candía, donde se había encontrado en un potrero coca maserada enterrada, que dio la pauta de la fábrica que posteriormente fue descubierta, decomisándose kerosene, tachos de plástico, sustancias reactivas y cinco bolsas de polvo grisaceo con un peso de 82 kilos de un compuesto que si bien no era cocaína para, de acuerdo a la prueba de narcotest y los certificados de análisis de laboratorio, se pudo comprobar que servía en la preparación de cocaína. En el operativo, se había decomisado una camioneta marca Dodge, con placa de control Nº. 3-14344, sulfato de cocaína y carbonato de considerable volumen, que fueron depositados en el Banco Central, con la intervención del Fiscal General, Mario C. Orías y del entonces prefecto, Cnl. Rómulo Mercado, además de las autoridades judiciales como el Fiscal de Instrucción, Dr. Walter Aldana y el director de investigaciones Félix Sanabria y otras autoridades de control de sustancias peligrosas.

Los encausados no están presentes, dado que el principal no pudo ser capturado y los cómplices: Víctor Liseras y Gerardo Vega habían fugado de la cárcel.

os periodistas potosinos egirán nuevos dirigentes

5 (PRESENCIA).- 12 del presente, se elecciones para reno- rio del Sindicato de de la Prensa, de confirmó en esta insti-

temporal, se halla el sindicato, Jaime quien reemplaza a n Fernández, que por asuntos el pasado 12 de

ecciones entre los potosinos, revisten especial importancia este año, ya que esta capital es sede del próximo congreso nacional de trabajadores de la prensa, que tendrá lugar en agosto o septiembre próximos.

Alrededor de diez nuevos afiliados han reforzado el Sindicato de la Prensa, pero, en contraposición, se advierte también que otros no asisten o no están en trabajo asalariado de la prensa. Sin embargo, hay interés en las elecciones, dijo Cuéllar Aoiz.

Greyhound rent-a-car

69 CHEVETTE 1982 DE 2 PUERTAS Especial de la Florida

Aire Acondicionado Automático

MILLAJE ILIMITADO GRATIS

En el Terminal del Aeropuerto Internacional de Miami y de Orlando

y en todos Los Aeropuertos Importantes de la Florida

ONSULTE CON SU AGENTE DE VIAJE O LLAME A:

os autos al Motors TRAC-BOLIVIA 35-2111 OR 35-2112

Greyhound rent-a-car A DIVISION OF THE GREYHOUND CORPORATION

s seguro de colisión por $4.50 diario en Louisiana ($5.00 en California, Arizona y $200 de deposito en efectivo mandatorio) ntes internacionales. Precios de alquiler os solamente cuando se viaja en el estado alquila

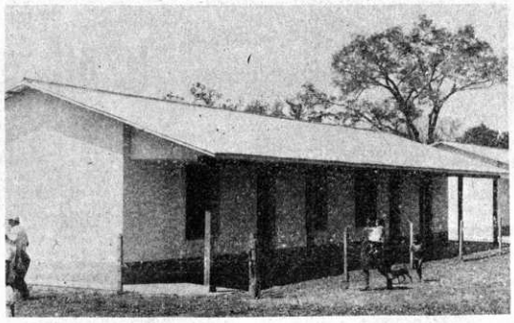

NUEVA ESCUELA.- El vicariato de Ñuflo de Chávez promovió la edificación de un nuevo local para la escuela de Monte Verde, a 110 kilómetros de Concepción, sobre el río Negro. Los católicos de Alemania, a través de donaciones, han hecho posibles esta y otras obras.

Se dispone en Cochabamba de un estudio sobre problema lechero

COCHABAMBA, 5 (PRESENCIA).- El comité de planificación y coordinación agropecuaria del departamento entregó hoy un importante estudio relacionado con el sector lechero de Cochabamba a la Corporación Regional de Desarrollo y, por su intermedio, a todas las entidades relacionadas con esa actividad, según indicaron técnicos de ese organismo.

Esos documentos fueron preparados por dicha entidad, con la participación de CORDECO, a través de su división de planificación, la Asociación de Productores de Leche, la Dirección de Ganadería del Ministerio de Asuntos Campesinos y Agropecuarios, la Planta Industrializadora de Leche (PIL), PRODES y el Grupo Chapare.

El estudio de referencia trata de un diagnóstico sobre el sector lechero; es una compilación de datos estadísticos sobre la situación actual en que se encuentra la explotación lechera, clasificando esta actividad por zonas.

Se hace un enfoque amplio de los problemas de alimentación, programas de investigación, producción de semillas, calidad genética del ganado, programas de mejoramiento, problemas fitosanitarios y otros.

Se ha preparado también proyectos específicos, relacionados con la producción de leche a nivel predial, a base del sistema de módulos de desarrollo, ampliación y mejoramiento de inseminación artificial y, finalmente, registros genealógicos y de producción para Cochabamba.

Encuesta en Trinidad:

Elecciones deben cumplirse llenando ciertos trámites

TRINIDAD, 5 (PRESENCIA).- La ciudadanía trinitaria espera que el proceso de elecciones que se anunció se cumpla luego de un plazo prudencial para evitar las consecuencias que soportó el país en los procesos anteriores.

Respondiendo a nuestro cuestionario la población piensa que previamente debe haber un entendimiento entre los partidos políticos y que de esta negociación debe marginarse a los viejos líderes cuyas posiciones imposibiliten anteriormente un acuerdo en beneficio de la nación.

HOMBRE DE PRENSA

El pueblo espera de los partidos políticos el entendimiento entre ellos para llegar a la solución parcial o definitiva de los problemas que aquejan al país, principalmente en el aspecto económico y que no suceda como en anteriores épocas en que ellos y sus dirigentes, cada uno por su lado, veía la problemática de diferente forma.

Creo que las próximas elecciones deben realizarse a más tardar en un año. El gobierno debe dictar una disposición donde se reglamente las elecciones para que no hayan 40 partidos y que no acepte a aquellos que no tienen representatividad del pueblo boliviano.

Creo que las FF.AA. deben retirarse a sus cuarteles y dejar a los civiles en la conducción del gobierno, y los destinos de la patria. Deben dedicarse a sus funciones específicas.

UN PROFESIONAL

Los partidos políticos deben tratar de organizarse en verdaderos entes, en los cuales, los viejos líderes deben dejar el campo a la gente joven, para que ella tenga la oportunidad de mostrar lo que puede hacer por conducir a la nación.

Las elecciones deben realizarse una vez que todos los partidos políticos estén debidamente organizados. Por ello, debo estudiarse con cuidado el tiempo en que deben efectuarse , dentro de los mismos partidos, para no volver a cometer los errores pasados.

La misión de las FF.AA. como institución tutelar de la patria, lo que debe hacer es retirarse del gobierno, ir a sus cuarteles y cuidar las fronteras, para evitar la invasión pacífica de nuestros vecinos.

ESTUDIANTE

Lo que espera el pueblo es que los partidos políticos deben mostrar verdadera organización para dar ejemplo de responsabilidad, que necesitamos los jóvenes, para conducir al pueblo y a la nación.

Hoy cuando deben demostrar el verdadero rol que tienen para conducir y defender la democracia.

Dadas las circunstancias actuales, no deben ser muy inmediatas, porque vamos a volver al fracaso. Sería en un tiempo prudencial para no caer en el caos y con ello confirmar de que el civil no tiene capacidad para gobernar.

Las FF.AA., aparte de resguardar la soberanía de la patria, deben dar ejemplo de orden y moralidad, evitando volver a errores pasados.

INDUSTRIAL

Los partidos políticos , que hasta ayer han estado actuando con un espíritu egoista y hasta de revanchismo, pienso que deben aunar criterios y unificarse para luchar por la verdadera democracia, que es sumamente importante para que se tenga una mejor imagen del país en el exterior.

Las FF.AA., es indudable que tienen una misión especial y, si han tomado el gobierno ha sido precisamente por la inoperancia de las corrientes políticas. Claro que deben volver a sus cuarteles, a sus funciones específicas y estar vigilantes para que esta apertura democrática siga el camino que todos esperan. En estas circunstancias, las elecciones serían un fracaso porque no pueden, en un estado de caos y anarquía, hacerse porque sería un fracaso. Por otra parte, venimos de tres elecciones a soportar el peso de una devaluación con consecuencias sumamente funestas y entonces el país está económicamente liquidado, y si se tienen que hacer una elección en forma inmediata, el remedio va a ser peor que la enfermedad.

Debe haber un gobierno civil militar que organice en un tiempo prudencial para que no se vuelva al fracaso.

COMERCIANTE

Creo que el pueblo espera que los partidos busquen soluciones económicas y sociales para que podamos demostrar nuestra capacidad democrática.

Las elecciones deben efectuarse como indica la Constitución. Las FF.AA., deben replegarse a sus cuarteles y cumplir con la función específica que ellos tienen que es defender la soberanía nacional.

Persiste divisionismo en la Universidad del Beni

TRINIDAD, 5 (PRESENCIA).- El grupo universitario disidente, encabezado por el Dr. Freddy Suárez Montero, que concurrió a la reunión de rectores de Cochabamba, en donde consiguió el apoyo de la conferencia, posesionó al Dr. Pablo Menn como rector y al Dr. Gerardo Barba como vicerrector en las oficinas de la dirección administrativa y financiera de la Universidad del Beni, ubicadas en la calle Cochabamba.

El problema universitario está dilatándose y hasta el momento no tiene visos de solución y más bien presenta ribetes de enfrentamiento, puesto que el otro grupo, conformado por la Federación de Docentes y la FUL, que se encuentra en el campo universitario, en días pasados posesionó como máximas autoridades transitorias de la casa superior de estudios, al Dr. Walter Avila Chávez y al Ing. Hormando Sakamoto, a quienes eligieron por ser los decanos con más años de antigüedad, quienes han declarado que harán respetar este derecho para que se puedan cumplir los planes académicos del semestre.

EMPRESA MINERA

NECESITA COMPRAR MOTOR ELECTRICO DE ANILLOS RAZANTES DE 40, 45 o 50 HP, 380/220 Voltios, 50 ciclos.
TEL: 322884 y 327410, CAMACHO 1280 2º PISO.

ROPA IMPORTADA (USADA) EN VENTA

Precios razonables. Teléfono 792007

Prefectura de Oruro cedió terrenos para una escuela

COCHABAMBA, 5 (PRESENCIA) - La Prefectura de Oruro cedió diez mil metros cuadrados a la Alcaldía provincial de Capinota, para la construcción de un establecimiento educacional, según informaciones suministradas en la Prefectura de Cochabamba.

El prefecto de Oruro se reunió en horas pasadas con autoridades municipales de Capinota y con un representante de la Prefectura de Cochabamba, habiendo entregado los títulos de una propiedad de diez mil metros que posee en Capinota. Según se informó, esa extensión de terreno forma parte de cuatro hectáreas que los orureños compraron para la construcción de una colonia vacacional, hace más de veinte años; por falta de recursos económicos la obra se vio postergada indefinidamente.

La Alcaldía de Capinota, en compensación a esta donación, condonó los impuestos adeudados por la Prefectura orureña y en los próximos días se entregarán los títulos y otros documentos a CONES, para que efectúe los estudios correspondientes, de manera que pueda construirse el edificio.

CONES indicó que, a la recepción de los documentos de propiedad que deben ser entregados al Ministerio de Educación, podría iniciar la construcción del mencionado local y entregarlo en el término de nueve meses.

Autoridades prefecturales indicaron que no disponían de recursos para construir la colonia vacacional y que los terrenos existentes en el centro de la población de Capinota serán loteados por la Prefectura. Los fondos servirán para que ese organismo orureño pueda realizar algunas obras en su distrito.

Se darán cursos de capacitación a los profesores de Oruro

ORURO, 5 (PRESENCIA).- Los maestros del distrito, durante las próximas vacaciones invernales, tendrán oportunidad de asistir a cursos de complementación y actualización de prácticas de laboratorio. Los cursos son preparados por el consejo ejecutivo departamental de educación, a través del SAED.

Los cursos son para los profesores que ya concurrieron a la primera fase. Versarán sobre prácticas de laboratorio de química, física y biología. La convocatoria específica que los cursos, tendrán por meta actualizar a los docentes de las mencionadas especialidades, capacitarlos en el dominio de métodos, técnicas y prácticas del manejo eficiente de laboratorio y ampliar y aplicar conocimientos activos, de nuevos procedimientos, formas y actividades didácticas de enseñanza-aprendizaje.

Las clases, tanto teóricas, como prácticas, tendrán por sede las aulas y laboratorio del colegio "Alemán". Las clases serán dictadas por los profesores Jaime Durán Tórrez, en química; Edgar Valdez Torrico, en física; Favio Lagrava, en biología. Los tres profesores tienen amplia experiencia en este tipo de eventos.

Las inscripciones se reciben a partir de la fecha, en la secretaría del SAED, con el pago de 250 pesos por matrícula. Esa suma servirá para la adquisición de los materiales y la certificación correspondiente, que será entregada a la finalización de los cursos.

Cochabamba: La Universidad en estado de emergencia

COCHABAMBA, 5 (PRESENCIA) - La Universidad Mayor de San Simón se declaró en estado de emergencia, en apoyo al Dr. Oscar Añez Jiménez, rector de la universidad Gabriel René Moreno de Santa Cruz, y al Dr. Pablo Man Dorado, rector de la universidad José Ballivián del Beni.

Se pide al gobierno el cumplimiento del convenio suscrito sobre la autonomía universitaria, y que se acate la resolución número 00482, de la Décima Conferencia Nacional de Rectores y dirigentes universitarios, que hace poco se llevó a cabo en esta capital, con la participación de todos los rectores de la república y delegaciones universitarias.

MINISTERIO DE INDUSTRIA, COMERCIO Y TURISMO

AMPLIACION PARA PRESENTACION DE PROPUESTAS

LICITACION PUBLICA 4/82 - PROVISION 100.000 T.M.

TRIGO A GRANEL DE MERCADOS USUALES

POR RAZONES DE FUERZA MAYOR SE COMUNICA A LAS FIRMAS INTERESADAS EN PARTICIPAR EN LA LICITACION PUBLICA 4/82 "PROVISION DE 100.000 T.M. DE TRIGO A GRANEL", QUE EL MINISTERIO DE INDUSTRIA, COMERCIO Y TURISMO HA RESUELTO AMPLIAR EL PLAZO DE PRESENTACION DE PROPUESTAS HASTA EL DIA 16 DE JUNIO A HORAS 9:30 A.M., IMPOSTERGABLEMENTE.

LAS PROPUESTAS SE RECIBIRAN EN EL DEPARTAMENTO DE IMPORTACIONES ESPECIALES 5to. PISO DEL MINISTERIO DE INDUSTRIA, COMERCIO Y TURISMO (Av. Camacho Esq. Bueno).

La Paz, junio de 1982

Hotel Plaza La Paz

Las cinco estrellas mas altas del mundo

TENEMOS EL PLACER DE ANUNCIARLES LA REALIZACION DEL:

2do. festival gastronómico

del 14 al 19 de junio

ESPAÑOL

El Arcón de Oro

Galardonado Internacionalmente

BAR

PACENA

AL ESTE DEL PAIS ESTA EL PARAISO

CORPUS CHRISTI en los tajibos HOTEL ★★★★★

SANTA CRUZ – BOLIVIA

Informes:
La Paz:
Plaza Venezuela
Edif. Herrmann
Piso 18 Telf. 372121-2

Santa Cruz:
Hotel Los. Tajibos
Av. San Martin
3er. anillo
Telf. 3-0022

Cochabamba
Carcaje Tours
Telf. 27815

COLORIDO.- Cuatre de los cuarenta o más conjuntos que desfilaron ayer mostraron el colorido del espectáculo, recibiendo el justificado aplauso público por la cadencia y sincronización de movimientos, su danza y la vestimenta que lucieron. Esos conjuntos han dejado de ser nativos, para convertirse en agrupaciones de artesanos, obreros, empleados y estudiantes, cuya participación requiere de un largo ensayo y el cumplimiento de requisitos muy severos para integrar uno de aquéllos.

Fiesta folclórica del Gran Poder mantuvo su colorido y brillantez

Pese a deficiencias observadas en la organización, y a la introducción de propaganda comercial que desvirtuó el desfile folclórico con motivo de la festividad del Señor del Gran Poder, el despliegue de los conjuntos participantes en el desfile vernacular de ayer, mantuvo su colorido y esplendor. Unos cuarenta conjuntos aproximadamente, pasearon por la ruta del desfile la variedad artística folclórica. Fueron aplaudidos con entusiasmo por los millares de espectadores que bordearon la extensa ruta de unos 13 kilómetros, aproximadamente.

La devoción al Señor del Gran Poder originó que, como en toda fiesta de barrio, participaran en su festividad los conjuntos folclóricos; primero restringidos en sus bailes y danzas al sector del templo que existe en la zona de Chijini, para desplazarse, posteriormente, a otros sectores de la misma zona. Algunos conjuntos venían exclusivamente para participar en la festividad, desde provincias y pueblos cercanos y otros, integrados por artesanos y obreros avecindados en Chijini.

Posteriormente, quizá por la influencia de la tradicional entrada del Carnaval de Oruro, se organizaron grupos que recorrían sólo las estrechas calles de la nombrada región urbana, hasta que, hace más de una decena de años, se realizó lo que hoy conocemos como "tradicional entrada del Gran Poder", con un recorrido que se inició en las proximidades del Cementerio General, sobre la Avenida Baptista, y concluye en la Plaza de San Pedro, después de recorrer calles de Chijini, bajo hasta la plaza de San Francisco y prosiguió por las avenidas Mariscal Santa Cruz y 16 de Julio. En este punto, se prolongó por la calle México hasta la Plaza Mariscal Sucre, en San Pedro.

El desfile estuvo encabezado por el Caide de La Paz y el Ministro de Integración, Jaime Tapia Alipaz y Edgar Millares Reyes, respectivamente que marchaban detrás de una camioneta sobre la cual era conducida una imagen del Señor del Gran Poder. Ambas autoridades flanqueaban al principal dirigente de la agrupación organizadora del desfile, Lucio Chuquimia, que lucía una banda sobre el pecho.

Agrupaciones como los Thincus y Taquipayas, con música, danzas y vestimenta potosinas, la Diablada, Morenada, Caporales, Chunchos, Sicuris, Waca Tokoris, Kullahuas, Tundikis, Laikas, para nombrar a algunos de los cuarenta o más conjuntos que participaron; desplegaron el arte nativo representado por su danza coreográfica, su música y su lujosa vestimenta.

Constituyó un despliegue de colorido, en el que los participantes, hombres y mujeres y en algunos casos niños, mostraron uniformidad de movimientos, sincronización de pasos el deslumbrante uniforme que lucían.

Resultaría difícil señalar qué conjuntos destacaron más durante el desfile de ayer, pues todos ellos rivalizaron en presentación. Sin embargo, hubo algunas deficiencias. Entre ellas, la presentación de algunos conjuntos y de pocos disfrazados individuales, llevando propaganda comercial. El sentido nativo y religioso de la festividad quedó desvirtuado por esta intromisión comercial, por primera vez presentada en una actuación como la de ayer.

Hubo, también, alusión religiosa negativa, con la presentación de bailarines disfrazados con ropaje sacerdotal que, aunque podía ser interpretada como la influencia religiosa durante la conquista y el coloniaje, por su mal gusto significó, más bien, presencia ofensiva contra el clero. Para carnaval, se había prohibido, mediante decreto, los disfraces alusivos a las Fuerzas Armadas, policía y clero.

Los millares de espectadores que bordearon la extensa ruta, muchos de los cuales durmieron en los puestos que habían ganado desde la noche anterior, dejaron la vía pública en condiciones deplorables. En sitios de preferencia, sobre todo en las graderías que se improvisaron, el público tuvo que pagar para ubicarse en ellos. Al concluir el desfile, después de unas seis horas y media, aproximadamente, la Alcaldía afrontó el problema de la limpieza de calles y el retiro de escombros dejados al ser desarmadas las graderías.

Salvando esas deficiencias y aspectos negativos, se advirtió mejor organización, y, sobre todo, un espectáculo difícil de olvidar para la gente, principalmente para los turistas, quienes, empero, no diferenciaron el paso estilizado de algunos conjuntos, impropios de los pasos de la danza nativa.

PUBLICIDAD.- La propaganda comercial, por primera vez, incursionó en un desfile folclórico-religioso, desvirtuando el sentido que tradicionalmente tiene, aunque los que llevaban propaganda divirtieron al público con sus contorsiones.

ESPECTADORES.- Los espectadores, que desde temprano acudieron ayer a ganar lugares para observar mejor el desfile folclórico, se ubicaron en rústicos tablados, banquetas, sillas y hasta techos de algunos inmuebles, sin importarles mayormente el peligro a que se exponían sobre esas débiles estructuras.

CABEZA DEL DESFILE.- La imagen del Señor del Gran Poder, con la gran devoción que despierta, encabezó el desfile folclórico de ayer, organizado, precisamente, para la festividad religiosa del Gran Poder. Mucha gente se arrodilló a su paso y cobró flores a la imagen. El Alcalde y el Ministro de Integración, Jaime Tapia y Edgar Millares, junto al dirigente de los comerciantes en abarrotes, Alfonso Guzmán Ampuero, acompañaron al presidente de la Asociación de Conjuntos del Gran Poder, Lucio Chuquimia.

DIVERSIDAD DE TRAJES.- El desfile folclórico del Gran Po prolongó ayer hasta Hs. 19. Durante su transcurso los especta vieron diversidad de tipos y modelos de trajes de bailarinas y danz desde aquellos cubiertos de lentejuelas de colores y complicado dados hasta sencillos atuendos de la mujer del pueblo. La jornada currió sin incidentes que empañen la muestra folclórica. Después conclusión la Avenida Santa Cruz, Avenida 16 de Julio y calles por cruzó el desfile quedaron regadas de toneladas de cáscaras de basura y latas vacías.

Declaración de un funcionario:

USAID descongelará préstamo $US. 10.000.000. para área ru

(ANF).- Se reactiva un préstamo de diez millones de dólares de USAID, para planeamiento rural, según informó David Jonsthon, de la División de Desarrollo y Asistencia a la Agricultura, en entrevista con ANF.

El funcionario manifestó que el proyecto, de vasta magnitud, tiende a unificar la metodología y estandarización de los planes de las Corporaciones de Desarrollo departamentales, a través de una donación de 3,1 millones de dólares.

Una vez que las corporaciones elaboren planes específicos, que actualmente se están reprogramando mediante la gestión del Ministerio de Planeamiento, se obtendrá el préstamo de diez millones de dólares destinados en su mayoría a actividades productivas que mejoren ingresos en los departamentos.

Asimismo, Jonsthon, informó que el préstamo de diez millones de dólares; no pagará intereses, los primeros 10 años. A partir de esa fecha, hasta los 20 años, pagarán el 2 por ciento anual y, a partir de entonces, el 3% anual.

David Jonsthon tiene también a su cargo el proyecto Título III 1.480 de donación de trigo.

Al respecto, manifestó que este programa se cumple normalmente. El monto alcanza a 75 millones de dólares, financiando 75 proyectos y sub proyectos.

El mecanismo de 1.480 funciona a través de la recaudación gubernamental por venta de trigo que financia programas de saneamiento, salud e infraestructura, agua potable, control de enfermedades y centros de acopio de trigo.

Una evaluación del Título tres calificó al proyecto como uno de los

más exitos desarrolla tinoameric

PRIN propone formación de consejo de gobierno popul

(ANF).- El Partido Revolucionario de Izquierda Nacional (PRIN) propone como salida política inmediata, la formación de un Consejo de Gobierno popular y democrático basado en los sectores sociales de la producción.

Ramiro Carrasco Quiroga, Secretario General del PRIN, declaró a ANF: "Los problemas emergentes de la crisis determinan plazos sumamente cortos, consecuentemente con esos plaxos tan estrechos".

"Nosotros planteamos la formación inmediata de un Consejo de Gobierno popular y democrático conformado sobre la base de los sectores sociales de la producción", dijo Carrasco.

Es natural suponer, añadió, que esta crisis se superará solamente a través del esfuerzo de los trabajadores, y, en consecuencia, son ellos los que deben tener participación directa en el control de la economía".

Consultado sobre una posible participación militar en esta solución política que plantea el PRIN, Ramiro Carrasco respondió "Las Fuerzas Armadas han cumplido su tiempo histórico, han detentado el poder durante 18 años y el resultado de ello lo soporta ahora el pueblo boliviano".

Con relación al planteamiento estratégico del PRIN, el Secretario General de PRIN indicó que el problema fundamental de Bolivia, como país capitalista dependiente, es la apropiación y la exportación de excedente económico fruto de la superexplotación de las riquezas naturales y de la mano de obra barata.

Para superar la crisis, es necesario que se ejercite un control sobre la apropiación de ese excedente y que Bolivia no sea productora de millonarios que exportan el esfuerzo del trabajador.

Carrasco indicó que no existen problemas internos en su partido y que la jefatura de Juan Lechín Oquendo, es in-

cuestionable dimensión añadió; y acata disc la línea dis te expuesta

Por últ Quiroga, re Presidenta fue expulsa organizació actualment ninguna re PRIN.

Retiro espiritual para sacerdotes

Sacerdotes, religiosos y religiosas, realizarán retiro espiritual a nivel nacional, en la ciudad de Cochabamba, del 14 al 18 de junio.

En la casa de cursillos, a cinco kilómetros de ciudad de Cochabamba, se llevará a cabo un retiro para sacerdotes, religiosos y religiosas que tienen interés en la Renovación en el Espíritu Santo, o como también se llama "El nuevo Pentecostés".

Participarán como predicadores los padres Crisóstomo Geraets O.P de la Mansión, de Santa Cruz y Patricio Rearden, O.P., del Centro San Martín de Porres, de Cochabamba.

Como invitado especial para predicar en este retiro, viene desde Chile el Padre Carlos Aldunate, jesuita, que desde hace 10 años está en la Renovación Carismática; es autor de libros espirituales y contribuyó en varias publicaciones de carácter espiritual, por lo que es invitado frecuentemente a predicar retiros en su país y en otros de Latinoamérica.

El padre Aldunate es miembro del equipo coordinador de la Renovación Carismática Católica de Chile. En años anteriores, fue provincial de los padres jesuitas de ese país.

Trabajadores bancarios se reunirán hoy

La Federación de Trabajadores Bancarios y Ramas Anexas anunció para hoy una reunión de emergencia, como consecuencia de problemas que se presentaron en ese sector y que no han merecido "la adecuada atención y comprensión de parte de los Bancos".

La reunión, según un comunicado entregado anoche por los dirigentes Miguel Angel Quintanilla, Xavier Ferreyra y Mario Calderón se realizará hoy a las diez de la mañana.

Ayer escaseó la gasolina en la ciudad de La Paz

Los automovilistas de La Paz sufrieron ayer escasez de carburantes, debido, según los encargados de algunos de los surtidores de gasolina, a la huelga indefinida del autotransporte.

Varios puestos de venta de gasolina agotaron sus existencias en las primeras horas de la mañana. Se informó que el reaprovisionamiento confrontaba demoras.

Los encargados de la venta de gasolina dijeron que, para la distribución a los surtidores, YPFB tiene sólo dos camiones cisterna de su propiedad. Otros vehículos utilizados habitualmente para la distribución de ese producto son alquilados por la empresa estatal y están paralizados desde que comenzó la huelga del autotransporte.

La escasez de gasolina se suma a los problemas que confronta, desde hace tres días, la distribución de gas licuado a domicilio.

Sobre este último problema, representantes de los distribuidores dijeron que han disminuido las entregas por parte de YPFB. Voceros de esta empresa, por su parte, explicaron que el problema se debe a que algunos camiones distribuidores de gas son utilizados en el transporte urbano de pasajeros.

Triduo al Santísimo Sacra

El arzobispo de La Paz, monseñor Jo Hurtado, pide encarecidamente a párroco iglesias y comunidades religiosas, adelant Santísimo Sacramento, para el domingo, 1 para pedir por la paz que evite una inmol en las Malvinas y, en un clima de paz y de el seno de la Organización de las Naciones logre un acuerdo justo que determine una p te.

También debemos orar por nuestra pat más que nunca, precisa la unión de todos s

Que el Sagrado Corazón de Jesús, en c 18 de junio, rogaremos para que ampare mundo, y que la Virgen Santísima interc nosotros.

El triduo se rezará en la Catedral los día las 18.30 horas.

LLegarán en esta se 20.000 toneladas de

El Director de Comercio Exterior, Lic. Eduardo Vargas, informó que en esta semana llegarán al país las primeras 20.000 toneladas de trigo americano de un lote de 60.000.

Dijo que, posteriormente, llegarán las restantes 40.000 toneladas. Señaló que el jueves 15 de junio se llamará a licitación para la provisión de 40.000 toneladas más, de manera que se tenga asegurado el abastecimiento interno de harina.

Indicó que se han pedido garantías a los panificadores provinciales de La Paz en sentido de que la harina que se les entregue no sea comercializada a los países vecinos y se utilice en la elaboración de pan

Asimism conjuntamen Federación Minoristas panificadores cumplan cie dispone el Pequeña Ind (INROPIA) reglamentación locales de ela

Dijo que emergencia paro de tra Dirección cuenta tres vehículo Municipal para harina desde los hornos de

Esa me mientras algu transporte, agr

Enseñanza sobre el de Chagas en Cocha

COCHABAMBA, 5 (PRESENCIA).- El Centro de Investigación del Mal de Chagas de la Universidad Mayor de San Simón, ofrece actualmente charlas sobre esa enfermedad en diferentes colegios del ciclo medio de esta ciudad, dentro de un convenio establecido con la Dirección Regional de Educación Urbana.

El director de ese centro, Mario Borda Pisterna, dijo que los resultados presente, son grado de inter tran estudiante particularmente tablecimientos vinculales.

Expresó tam conferencias proposito conocimientos necesidad de fermedad de Ch

Prosigue el análisis d situación del Banco Agr

(ANF).- "La situación del Banco Agrícola está en un proceso de análisis, y, en este momento, se estudian las recomendaciones de una misión de las Naciones Unidas" declaró a ANF, el Subsecretario de Asuntos Agropecuarios Lic. Freddy Teodovich.

"Al Banco Agrícola hay que darle una solución desde los puntos de vista operativo y financiero", añadió.

"La situación del Banco es de una iliquidez pronunciadas, que se debe, reformular en función de los requerimientos a nivel productivo", dijo.

Indicó que el Banco Agrícola "debe com instrumento de poderoso que también, de incentivar la p

CARRITOS HA

El Subsecret Agropecuarios que la Comisión la Argentina asunto de los c

"Por un lad analizar el estad y la maquinaria tratar de negoci con el fabricante Hanney".

PIB de Bolivia decreció a menos 0,6% en 1981

Producto Interno Bruto (PIB) de decreció a menos 0.6 por ciento du- el año 1981, según cifras estimadas tadas a consideración del gobierno nicos del equipo económico.

informe, con cuadros comparativos ño 1980, señala que el Producto Inter- to a precios de comprador disminuyó 20 millones de pesos bolivianos (-0,6%)), a 19.108 millones (-0,6%) el año pa- valor del peso boliviano vigente en

documento incluye los datos corres- ntes al PIB de industrias, otros pro- es y por tipo de gasto que configuran el cto a precios de comprador. En todos, istran disminuciones "importantes". nivel del PIB de industrias decreció 17 millones de pesos bolivianos (0.5%),

ACTIVIDAD	1980 (p) Nivel	%	1981 (e) Nivel	%
A. INDUSTRIAS	17.217	0.5	17.139	-0.4
Agropecuario	3.286	2.0	3.353	2.0
Mineria	1.117	-1.2	1.117	0.0
Extracción petrolera	198	-6.1	182	-8.0
Industrias Manufactureras	3.063	-1.0	2.971	-3.0
Eleectricidad, gas y agua	326	2.5	331	1.5
Construcción	764	-5.0	711	-7.0
Comercio, restaurantes y hoteles	2.949	0.7	2.920	-1.0
Transporte, almacenamiento y comunicaciones	2.279	2.0	2.302	1.0
Establecimientos financieros	522	3.0	532	2.0
Propiedad de vivienda	1.520	0.5	1.520	0.0
Otros servicios	1.553	2.4	1.568	1.0
Servicios imputados de bancos	-360	2.8	-367	2.0
B. OTROS PRODUCTORES	2.003	1.4	1.969	-1.7
Administraciones públicas	1.820	1.3	1.784	-2.0
Servicios privados no lucrativos	183	2.2	185	1.0
PIB A PRECIOS DE COMPRADOR	19.220	0.6	19.108	-0.6

Idem.

en 1980 a 17.139 millones (-0,4 %) en 1981. Las industrias de extracción petrolera, -0.8%; industrias manufactureras, -3.0%; construcción, -7.0%; comercio, restaurantes y hoteles, -1.0%; minería y propiedad de vivienda registraron los niveles más bajos durante 1981

El sector de otros productores presentó una disminución de 2.003 millones de pesos bolivianos, en 1980, a 1969 millones de pesos en 1981. Las administraciones públicas decrecieron de 1.820 millones (1,3%) a 1.748 millones (-0.2%) Los servicios privados no lucrativos disminuyeron su producto de 2.2 a 1,0 por ciento.

A continuación, el cuadro comparativo del Producto Interno Bruto por rama de actividad en millones de pesos bolivianos de 1970, correspondientes a las gestiones 1980 y 1981.

Sin variación huelga de los transportistas

Ayer, no se registró ninguna variación en la huelga indefinida que realizan los transportistas asociados de todo el país, en demanda, fundamentalmente, de la derogación de la flotación del dólar en el mercado de djvisas.

Dirigentes de la Confederación Sindical de Choferes de Bolivia informaron que, en las últimas 24 horas, no hubo ninguna conversación formal con representantes del gobierno.

Dijeron que una posible solución del conflicto dependía de la respuesta que den las federaciones distritales a las últimas propuestas presentadas por el gobierno.

En todas las capitales departamentales, ayer y hoy, se realizan ampliados de dirigentes del autotransporte, para fijar "posiciones definitivas". Las conclusiones de esas reuniones se conocerán hoy.

Los dirigentes nacionales insistieron en que, en base a ese procedimiento de consulta, se dará una respuesta final al gobierno.

Las autoridades han rechazado reiteradamente el pedido de anulación de la flotación del dólar. Presentaron, por el contrario, propuestas referentes a facilidades financieras en favor de los transportistas, para la importación de repuestos y la cancelación de sus deudas en mora, ante las casas importadoras y la banca.

En La Paz, ayer hubo escasez de productos agropecuarios. Representantes campesinos han pedido, para evitar mayores dificultades, la movilización de vehículos militares hacia las zonas rurales.

La huelga se inició el pasado lunes, en La Paz. Desde el jueves, tiene carácter nacional.

YPFB acelera desarrollo de nuevos campos petrolíferos

Se pretende sustancial incremento de pozos productores

Yacimientos Petrolíferos Fiscales Bolivianos informó que se ha decidido dar mayor impulso a la perforación de pozos de desarrollo en los yacimientos de hidrocarburos descubiertos recientemente.

Un parte oficial entregado por esa empresa dice que el programa tiene por objeto asegurar la pronta explotación de esos nuevos campos productores, ricos, según el caso, en petróleo crudo, condensado de petróleo y gas natural.

La empresa contratista Occidental realiza también trabajos de desarrollo de los yacimientos descubiertos y espera lograr, en el futuro inmediato, significativos incrementos en la producción de hidrocarburos.

Los trabajos de desarrollo se realizan en los campos en los que se ha vertificado previamente la existencia de reservas de hidrocarburos comercialmente explotables. Esos trabajos consisten en la perforación de pozos de producción y la instalación de sistemas de bombeo, reinyección, purificación y transporte hacia las redes principales de gasoductos y oleoductos.

La incorporación de nuevos campos productores fue posible debido al incremento de las labores exploratorias.

De los campos descubiertos recientemente por YPFB, sólo está en plena producción el pozo SRW-X3, del campo Santa Rosa, en el departamento de Santa Cruz. Ese pozo produce 500 barriles diarios de petróleo crudo pesado, con una densidad de 33 grados API.

Están en etapa de evaluación los pozos productores Tacobo-4, Yapacani-5, Tatarenda-55, San Roque-X1 y Santa Rosa W-X6, todos ellos ubicados en yacimientos de gas natural y condensado de petróleo.

En el segundo semestre de 1981, se perforaron también los pozos de desarrollo Vuelta Grande-11 y Caranda-104 que arrojaron óptimos resultados de producción.

PROGRAMA

Para este año, YPFB ha programado la perforación de los siguientes pozos de desarrollo, en campos comprobadamente productores: Dos en el yacimiento Palmar, tres en Vuelta Grande, uno en El Espino, dos en Monteagudo, dos en Colpa, dos en Rio Grande, tres en La Peña y uno en Caranda.

El programa de desarrollo podría sufrir variaciones, de acuerdo con los resultados que arroje el programa de exploración de nuevos yacimientos, que se realiza en forma simultánea.

CONTRATISTAS

Sólo la contratista Occidental realiza actualmente trabajos de desarrollo. La otra empresa, Tesoro, está abocada a trabajos exploratorios.

La primera de ellas perforó un pozo de desarrollo, que resultó seco, en el campo Tita, y cuatro pozos productores, en el campo Porvenir, durante el segundo semestre del año pasado.

En Porvenir, se perforan actualmente otros dos pozos de desarrollo que, de resultar positivos, aumentarán a once el número de pozos productores de ese campo.

Prefecto visitó provincias del norte de La Paz

Una misión de autoridades y técnicos de la Prefectura visitó las provincias Nor Yungas y Larecaja, con objeto de inspeccionar las obras que se realizan a cargo de esa institución y analizar condiciones que permitan la ejecución de un proyecto de colonización.

La delegación, encabezada por el Prefecto Elias Belmonte, visitó Coroico, Caranavi, Palos Blancos, Quiquibey, Guanaya, Mapiri y Santa Rosa, donde se reunió con los pobladores para conocer sus necesidades y programar "tareas previas al proyecto de colonización".

En la localidad de Mapiri, la comisión prefectural tomó contacto con el programa O.S.C.A.R. (Obras Sociales de Caminos de Acceso Rural) a cargo de la Orden Franciscana que trabaja en la apertura del camino entre Mapiri y Conzata con maquinaria reconstruida (foto superior).

También visitó Guanay donde la Empresa Compañía Minera del Sur (COMSUR) tiene instalada una draga que funciona ininterrumpidamente desde 1959 para extraer oro del rio Mapiri (foto inferior).

Preocupa a la COMIBOL la baja del precio del estaño

Promedio oficial de la última semana fue $US 5,30 la libra fina

La Corporación Minera de Bolivia expresó su preocupación por el descenso de la cotización internacional del estaño.

El informe oficial sobre el comportamiento semanal del precio del estaño, en la Bolsa de Metales de Londres, dice que las bajas sucesivas, registradas en los últimos días, causan inquietud debido a que provocan una disminución de ingresos, atentatoria contra la ya difícil situación económica de esa empresa.

La baja se produce "contra toda predicción de que el actual conflicto bélico anglo-argentino pudo haber sido factor de subida de las cotizaciones del estaño, por su importancia estratégica", dice el informe.

En base a las cotizaciones oficiales que corresponden al nivel mínimo que se registra en Londres la COMIBOL informa que, en la última semana, el estaño registró un precio promedio de 5.30 dólares la libra fina, con una diferencia de 34 centavos menos que el promedio de la semana anterior.

La COMIBOL afirma que el descenso tiene ya características graves.

En enero de este año, la libra fina de estaño registró en Londres cotizaciones oficiales que fluctuaron entre 6, 71 y 6,96 dólares. Entonces, se afirmaba que esos precios no garantizaban una pronta recuperación de la empresa minera estatal.

El día jueves de la última semana, se registró también el precio más bajo en lo que va del año 5.08 dólares la libra fina.

"Las constantes bajas producidas en el mercado internacional amplian las expectativas en torno a la próxima reunión del Consejo Internacional del Estaño, en Ginebra, oportunidad en la que se deliberará acerca del Sexto Convenio, que aún no entró en vigor", añade el informe oficial.

Otros precios promedio oficiales de la última semana fueron: 24 centavos de dólar la libra fina de plomo; 61 centavos, cobre; 39 centavos, zinc, y 6.03 dólares, la onza troy de plata.

Eastern Aerlines iniciará vuelos a Bolivia en julio

(ANF).- El Ministerio de Aeronáutica informó que la nueva línea de bandera de Estados Unidos, ingresará oficialmente a operar en Bolivia a partir del primero de julio.

Se trata de la Empresa "EASTERN" en reemplazo de Braniff, que se declaró en quiebra.

La línea alemana Lufthansa fue autorizada para operar en forma provisional y por noventa días, con material de vuelo Boeing 747, en los servicios de transporte aéreo internacional regular de pasajeros, carga y correo.

Dos partidos rechazan forma de diálogo propuesto por gobierno

La Organización de Unidad Revolucionaria y el Partido Indio, han rechazado la forma de diálogo propuesta por el gobierno, como fase preliminar de la democratización nacional y constitucionalización de los poderes públicos, en razón, dicen, de que la invitación es restringida a pocos partidos y no a toda la ciudadanía.

La Organización de Unidad Revolucionaria, representada por Mario Lanza Suárez, Augusto Mercado, Hernán Gonzales Rioja y Valerio Huacani, califica a la invitación como antidemocrática, ya que debe escucharse a todas las organizaciones políticas y no a pocas de ellas, debido a que el país reclama una renovación de valores. "Los partidos grandes —agrega—, en cierto modo, dieron argumentos para el golpe del 17 de julio de 1980 y el Congreso, empantanado, con cetas y agnialdos adelantados, en su mayoria, estuvo comprometido con el golpe de Natusch Busch.

Señala que aspecto prioritario y urgente es el problema económico, en cuya solución no debiera actuar sólo un aparato administrativo y gubernamental "insensible ante la calamidad que soporta el pueblo".

El Partido Indio, en pronunciamiento que firman Sebastián Mamani, Ramón Condori, Rigoberto Atahuichi y otros, insiste en su argumento de que Bolivia "es país de indios" y que, hasta ahora, "sólo la gobernaron los blancoides". Hace severa crítica de los expresidentes Hugo Bánzer Suárez, Victor Paz Estenssoro y Hernán Siles Zuazo y afirma que ninguno de ellos representa a más de un 10 por ciento de la población.

Rechaza también la invitación al diálogo y señala que ella debe extenderse a los indios, que son la mayoria.

Policía de Tránsito distinguirá mañana a personal antiguo

Jefes, oficiales y personal administrativo en situación de retiro, del Servicio Nacional de Tránsito, serán distinguidos con diplomas, como reconocimiento a la labor que desempeñaron y a los servicios prestados a esa institución. Las distinciones serán entregadas mañana, en un acto que se cumplirá en el salón de actos de la oficina central de ese servicio.

La entrega de distinciones se realizará como parte del programa preparado por la Dirección General de Tránsito, con motivo de celebrar el 56 aniversario de su creación. El programa comenzó ayer, con la entrega de oficinas en poblaciones menores del país.

Proseguirá hoy, con una romeria al Cementerio General y una misa en honor de la Virgen de Copacabana, Patrona y Generala de la Policía Boliviana, en el Circulo Social de Tránsito.

...os de Relaciones ...blicas en ISAP

...rtir del 14 de junio, en el ...o Superior de ...tración Pública (ISAP) ...zarán dos cursos de ...nes Públicas y Con- ...ad Intermedia, en los que ...arán funcionarios de ...ones y empresas del ...blico.

...os cursos fueron ...ados en cumplimiento ...n de capacitación para

...IONES PUBLICAS

...curso de Relaciones ..., que se realizará entre ...junio y el 5 de agosto, ...r objeto presentar los ...que deben aplicarse en ...ificación y desarrollo de ...iones públicas y ofrecer ...va concepción del tra- ...o de esta técnica.

...tiende proporcionar un objetivo para dirigir y ...cabo estas funciones, ...te un adiestramiento ...ra a comparar res- ...idades y resolver el ...planteamiento de pro- ...cuya solución requiere ...ción especializada.

...plan de estudios incluye ...dientes materias: Etica ...onal, Relaciones ...as, Comunicación, ...ogía, Relaciones ...s, Expresión oral y ...Información y Perio- ...Publicidad y Taller.

...curso podrá contar con ...imo de 35 participantes ...berán presentar sus ...les hasta el 9 de junio. ...tulantes deben trabajar ...ector público, presentar ...ados que acrediten su ni- ...rmación y cumplir otros ...os.

...objetivo general del ...e Contabilidad, que se ...á entre el 14 de junio y 29 ...es el de proporcionar a ...icipantes conocimientos ...icas en el área es- ...a, con la finalidad de ...er los sistemas de in- ...ón de las instituciones ...s.

...plan de estudios com- ...la siguientes materias, ...ticas, probabilidades y ...uciones, inferencia es- ...ca, muestreo, in- ...ión al procesamiento de ...estadísticas económicas y

...curso está destinado a ...rios públicos relaciona- ...el sistema nacional de ...tica, quienes deben ...ar su solicitud hasta el 8 ...y cumplir los requisitos ...s.

...ores informaciones, en ...tituto Superior de ...tración Pública (ISAP). ...de Administración de ...calle Carrasco 1391.

Dificultades en la producción de papas

Una de las cooperativas agropecuarias mejor organizadas en La Paz es "Exaltación" Ltda. ubicada en el cantón del mismo nombre de la provincia Murillo. Este año soportó dificultades en la producción de papa cuya producción no alcanzó los niveles esperados. Sus socios piden mayor respaldo de las autoridades a fin de que la situación económica no paralice sus actividades.

Proyecto de Decreto

Ministerio de Planeamiento analiza reajustes en Consejos de Vivienda

El Ministerio de Planeamiento y Coordinación analiza un proyecto de Decreto Supremo relacionado con las nuevas disposiciones que, en caso de ser aprobadas, regirán los nuevos ajustes en los Consejos de Vivienda.

Según el borrador entregado a ese ministerio por el Ministro de Urbanismo y Vivienda, Arq. Raúl Otermin, se concederia un plazo hasta el 31 de diciembre de 1982, a fin de que los adjudicatarios puedan pagar sus cuotas de amortización, con la opción de que éstos puedan adelantar, inclusive, sus pagos, a fin de "reducir las cargas financieras que regirán a partir del 1ro. de enero de 1983".

Añade: "Los adjudicatarios con saldos deudores al capital podrán acogerse a un plazo máximo de cancelación de 30 años, computables a partir de la fecha de adjudicación".

Dice que los Consejos de Viviendas reajustarán las tasas de interés hasta un máxmo de un 18% y un mínimo de 12%, sobre los saldos deudores al capital, 'según el estudio socioeconómico que se efectúe para cada plan".

Asimismo, establece que los adjudicatarios, al acogerse al plazo de 30 años, como mínimo cancelable del monto total de viviendas, "no podrán transferir la vivienda en favor de terceras personas, por constituir patrimonio familiar y de interés social".

Se anunció también que la aplicación de esa medida tendrá una reglamentación y se prevé la "implantación del seguro de desgravámen hipotecario o la intervención de un garante deudor".

El mencionado proyecto fue elaborado por una comisión especial que comenzó a trabajar en abril de este año, por disposición del gobierno.

Una vez que ese proyecto sea aprobado por ese ministerio y por CONEPLAN, será sometido a consideración del Gabinete Ministerial.

Designaron Subsecretario de Trabajo

El Dr. Javier Aliaga Monje ha sido designado Subsecretario de Trabajo. Será posesionado mañana, lunes.

Reemplaza a Jorge Pedraza Romero quien presentó renuncia irrevocable, el viernes pasado.

Aliaga Monje ejercía el cargo de Director General del Trabajo.

Grupo latinoamericano decidió suspender diálogo con la CEE

...l Grupo La- ...nericano ante la ...nidad Económica ...ea resolvió suspen- ...l diálogo con dicho ...ismo europeo, en ...de las sanciones ...stas a la República ...ntina. La Embajada ...recino país en Bo- ...hizo conocer, al ...cto, la siguiente ...ción:

"Los países la- ...mericanos miem- ...del GRULA, no ...dos a las Co- ...dades Europeas, ...dando las presen- ...nes formuladas en ...otas del 22 de abril y ...de mayo y, lamen- ...que a pesar de ellas ...Comunidades hayan ...ido renovar las ...ones económicas ...a la República ...ntina, toman nota ...positiva actitud de ...los Estados miem- ...que resolvieron no ...ar dichas sanciones ...iman que, dadas las ...iones políticas ...alencientes no es ...una la celebración del Encuentro previsto para el próximo mes de junio, entre GRULA y la CEE, dentro del diálogo renovado".

La misma Embajada hizo conocer el comunicado que emitió la similar de México, en Bruselas:

"Los países latinoamericanos, miembros del GRULA, tomaron nota a disgusto de la decisión del Consejo de la Comunidad (CEE) de renovar las sanciones económicas contra la República Argentina. El GRULA, mediante notas de fecha 22 de abril y 13 de mayo, expresó argumentos insistiendo sobre el carácter ilegal de las sanciones y el grave precedente que esta decisión de las Comunidades establece frente a un país latinoamericano y en vias de desarrollo. El GRULA manifestó su reconocimiento por la decisión de los gobiernos de Italia e Irlanda de no asociarse a las sanciones. El GRULA decidió que, respecto de las Comunidades y teniendo en cuenta las circunstancias vigentes después de la prórroga de las sanciones económicas contra Argentina, el diálogo GRULA-CEE ya no es oportuno".

Finalmente, la Embajada Argentina en Bruselas expidió otro comunicado:

"El Grupo Latinoamericano de Bruselas expresó en una declaración hecha pública el 27 de mayo, lamenta que, a pesar de las presentaciones efectuadas, las Comunidades hayan decidido renovar las sanciones económicas contra Argentina. Remarca, asimismo, la positiva actitud de aquellos Estados miembros que resolvieron no adherirse a las mismas y señala, por último, que dadas las condiciones politicas prevalecientes, no es oportuna la celebración del diálogo entre ambas regiones previsto para el mes de junio".

PIL inauguró agencia en La Paz

La Planta Industrializadora de Leche de La Paz (PIL-La Paz) inauguró el viernes una nueva agencia de ventas, ubicada en la calle Murillo Nº. 443, esquina América.

Al acto asistieron autoridades de esa empresa, de la Corporación Boliviana de Fomento e invitados especiales (Fotografía).

Patrocinio de la Iglesia

Zafreros gestionan, sin resultado, aprobación de contrato de trabajo

Trabajadores eventuales en las labores agricolas, para la producción del azúcar, gestionan, sin resultados la aprobación de un contrato único de trabajo, para garantizar su faena y su propia seguridad. Tales gestiones se realizan con el patrocinio de la Oficina de Asistencia Social de la Iglesia, que es un organismo componente de la Comisión de Estudios y Acción Social de la Conferencia Episcopal Boliviana.

Ese contrato, cuyo proyecto se encuentra en poder de la Comisión Nacional de Estudio de la Caña de Azúcar, no ha sido considerado todavia pese a lasreclamaciones e insistencia de los zafreros. Una representación de éstos ha solicitado participar, en calidad de observadora, en las reuniones y negociaciones a cargo de CNECA, pero no fue aceptada.

El propósito principal de asistir a las reuniones, como observadores, es conocer las incidencias sobre el costo de producción del azúcar ya que los zafreros, como afirmaron, no piden reajustes ni aumento en sus remuneraciones, sino, solamente, seguridad de trabajo y garantías sociales y de salud. Señalaron que no quieren constituirse en factor de incidencia sobre la elvación de costos de producción, para evitar, precisamente, que el precio del azúcar sufra alzas en perjuicio del consumidor.

Los zafreros se han organizado en un Comité Nacional de Trabajadores, que agrupa a los trabajadores temporales agrícolas procedentes de todos los distritos del país, que se contratan con las empresas dedicadas a la producción de azúcar, en Santa Cruz. El contrato único de trabajo cuyo proyecto no ha sido considerado aún, establece puntos básicos que deberán ser supervisados por las autoridades. Sin embargo, los ministerios de Industria y Comercio, el de Asuntos Campesinos y Agropecuarios, y el de Trabajo y Desarrollo Laboral, pese a los insistentes pedidos, tampoco han querido pronunciarse hasta el momento, sobre el sector al que pertenecen los zafreros.

El proyecto de contrato precisa que el trabajo de zafra consiste en cortar, pelar, despuntar y cargar la caña. El productor se compromete a pagar gastos de transporte de ida y vuelta, para el trabajador y su familia y en caso de accidente -como se ha dado en muchas ocasiones-, correrá con los gastos de curación o de indemnización.

El productor reconocerá un viático de $b. 120 por dia de viaje y proporcionará alojamiento cerrado, agua potable y condiciones higiénicas aceptables al trabajador, brindándole asistencia médica, sanitaria y farmacéutica gratuita para el contratado. El productor someterá a reconocimiento médico al trabajador, a tiempo de contratarlo y, si omitiera este requisito, correrá con los gastos de curación de un trabajador con enfermedades transmisibles y dará protección al resto de los trabajadores.

Los jornales serán reconocidos si por razones ajenas al trabajador, se demora la iniciación o la prosecución del trabajo. Reconocerá gastos de curación y pago de jornales, si el trabajador sufriera un accidente o una enfermedad. El contrato señala, también, el pago del productor por el trabajo realizado. Las demás cláusulas son las corrientes de todo contrato de trabajo.

Los trabajadores del Estado presentaron pliego petitorio

La Federación de Trabajadores del Estado presentó al Presidente de la República un pliego petitorio de mejoras salariales.

El documento, cuya copia fue entregada al Ministerio de Trabajo, plantea un incremento general fijo de 8.000 pesos bolivianos, sobre el total ganado actual, más el reconocimiento del bono de antiguedad sobre el total ganado, hasta el tope del 100 por ciento.

Los trabajadores del Estado piden también el establecimiento de un bono profesional, de acuerdo a la siguiente escala: Al profesional con título académico 3.500 pesos; al egresado universitario, a nivel académico, 3.000 pesos; al técnico superior, 2.000 pesos; al técnico medio, 1.500 pesos.

Explican que estos planteamientos son independientes de las gestiones para conseguir la fijación de un salario mínimo vital, con escala móvil.

El pliego petitorio plantea también la derogación del artículo 104 de la Ley General del Trabajo, que prohibe la sindicalización de los empleados públicos. Afirman que, habiendo el gobierno ratificado los convenios 87 y 88 de la Organización Internacional del Trabajo, "no es justo ni moral sostener en el exterior que rigen los convenios internacionales ratificados, pero que en el interior del país que los ratificó se limite o impida su vigencia".

Para la atención de estos planteamientos, los trabajadores del Estado dan un plazo de 15 días, que fenece a fines de la próxima semana.

Hoy, a horas 11, se realizará un ampliado de dirigentes de los trabajadores del Estado, con objeto de analizar los informes de los comités de base. La reunión se realizará en el local del Instituto Nacional de Estadística.

Al ocupar por primera vez su escaño

España abogó en la OTAN porque se ponga fin a guerra de las Malvinas

BRUSELAS, 5 (AP)– España, que entró a la Alianza Atlántica el 30 de mayo, ocupó hoy formalmente su escaño en la sede de la Organización del Tratado del Atlántico del Norte en esta capital con una exhortación a que se ponga fin a la guerra de las Malvinas.

Ante una reunión de embajadores de la OTAN, el Ministro de Relaciones Exteriores José Pedro Pérez Llorca dijo que la guerra amenaza con abrir una brecha mayor entre América Latina y los países de la alianza.

Afirmó que el conflicto de las Malvinas debía ser resuelto por medio de negociaciones que tengan en cuenta "la integridad territorial de Argentina, y, a la vez, los intereses y el bienestar de la población".

Sin mencionar las reclamaciones de soberanía de Buenos Aires sobre las Malvinas, declaró que, debido a la relación especial de España con América Latina, su gobierno considera las preocupaciones latinoamericanas "como si fueran nuestras".

Añadió que España desea fortalecer los vínculos entre la alianza y América Latina, que calificó de "un grupo de naciones occidentales que tendrán cada día más y más que decir en la edificación de una paz mundial duradera".

Pérez Llorca, habló en castellano a pesar de que los idiomas oficiales de la alianza son el inglés y el francés.

Poco antes, la insignia española fue izada entre las demás banderas de la OTAN frente a la sede central de la organización aquí.

El Secretario General de la OTAN, Joseph Luns, dijo en la ceremonia que la entrada de España a la organización era una ocasión histórica.

Pérez Llorca dijo en la reunión que España trae a la OTAN su experiencia internacional en sus relaciones con América Latina y el mundo árabe.

El embajador español, Nuño Aguirre de Carcer presentó oficialmente ayer sus credenciales a Luns.

Pérez Llorca no mencionó empero la derrota de la resolución presentada por España ante el Consejo de Seguridad en torno a las Malvinas. La resolución fue vetada por Estados Unidos y Gran Bretaña.

En una breve respuesta, el decano de los delegadosAnker Svart de Dinamarca, dijo que la entrada de España en la OTAN "incrementará el respeto ya sólido de que disfruta la alianza".

Costa Mendez: Argentina no detendrá lucha por las Islas

Por HAROLD OLMOS

CARACAS, 5 (AP) - El canciller argentino Nicanor Costa Méndez prometió hoy que su país no detendrá la lucha contra Gran Bretaña por las islas Malvinas y anunció "sorpresas" en el enfrentamiento militar.

"Seguiremos luchando con la misma fuerza que hemos mantenido hasta ahora, con la misma decisión y con la misma convicción que se lucha cuando se lucha por la tierra propia. La lucha continuará y ustedes tendrán sorpresas", dijo en rueda de prensa al concluir una visita de 24 horas a esta capital.

Costa Méndez, quien reiteró con dureza las criticas argentinas al apoyo de Estados Unidos a Gran Bretaña, llegó ayer a Venezuela desde Cuba, donde asistió a una reunión de los paises no alineados y se entrevistó con el presidente Fidel Castro.

"Argentina está enfrentada a Gran Bretaña y, lo que es peor, a la ayuda que Estados Unidos le presta, contraria a todas las reglas de la política continental", dijo. "No podemos creer que Estados Unidos envie armas para matar a nuestros hermanos".

Para Costa Méndez, Estados Unidos es "el gran perdedor" en el conflicto anglo-argentino. "Es una tragedia que Estados Unidos no entienda los problemas latinoamericanos. Que no entienda que su porvenir está al lado de América Latina y no de la decadente Gran Bretaña".

Ayer hace tres...

(Viene de la página 3)

En la larga y auto-elogiosa introducción que el rey babilónico pone a su texto aparecen algunos conceptos dignos de señalar. Dice el antiquísimo monarca que ha sido enviado por sus dioses: "para que ponga orden en mi pueblo y pueda librarlo de hombres malvados y perversos y defender al débil de la opresión del fuerte..." Esta expresada allí la noción esencial del Estado. La creación de un poder supremo, incontrastable, que está por encima de los fuertes y malvados para proteger a los débiles. Esta fue la estructura del feudalismo, m[illegible] tarde, y es el f[illegible] de la gigantes[illegible] de poder del E[illegible] totalitario o de[illegible]

En much[illegible] hombres de ho[illegible] lejos de Ham[illegible]

Anuncie sus av[illegible] en PRESENC[illegible]

ADMINISTRACION AUTONOMA DE ALMACENES ADUANEROS (A.A.D.A.A.)

INVITA

Habiéndose declarado desierta la convocatoria Nº 1/82 de Seguros para la cobertura de los riesgos de Pool de equipo y maquinaría de la Administración Autónoma de Almacenes Aduaneros; en aplicación del Art. 77 de la Ley de Adquisiciones del Sector Público, invita a presentación de propuestas a las distintas Compañias Aseguradoras que se encuentran legalmente establecidas en el país para la cobertura de los riesgos señalados.

La presente invitación se rige por la Ley de Adquisiciones del Séctor Público, D.L. Nº 15223 de 30 de diciembre de 1977, a la que deberán sujetarse las compañias a tiempo de presentar sus propuestas.

Los pliegos de especificaciones podrán retirarse de la Secretaria General de AADAA.

Las propuestas deberán ser presentadas hasta el 18 de junio del preente año a horas 17:00 con todos los requisitos exigidos por los Arts. 29, 30 y 31 de la Ley de Adquisiciones y los que se señalan en el pliego de especificaciones.

La apertura de propuestas se realizará el día 21 de junio presente a horas 10.00 en Junta de Adquisiciones; tercer piso de su edificio de Plaza Alonso de Mendoza esquina Bozo.

La Paz, 4 de junio de 1982

RELACIONES PUBLICAS

SALUDO DEL CONSEJO NACIONAL DE VIVIENDA DEL MAGISTERIO "COVIMA" EN EL "DIA DEL MAESTRO"

El calendario del tiempo en su discurrir nos señala hoy "6 DE JUNIO", a tiempo de presentar en esta fecha un saludo a todos los Maestros de Bolivia, por este acontecimiento nacional que es reconocido en alto grado la noble y sacrificada labor del mentor de la niñez y la juventud, queremos también manifestar el inquebrantable propósito de llevar adelante la tarea encomendada en el contexto de nuestra sociedad.

El Consejo Nal. de Vivienda del Magisterio "COVIMA", quiere al mismo tiempo prometer a sus afiliados, profesores del país base y pilar de nuestra Institución, la superación constante en el cometido de sus funciones, contando para ello con su comprensión y cooperación para lograr nuestros objetivos cual es la consolidación y efectivización de los planes y programas en beneficio del Magisterio Nacional.

No obstante de las precarias condiciones económicas, queremos cumplir con el Magisterio Boliviano, ya que tenemos como misión específica la más delicada y fundamental, la dotación de un techo propio para el "FORJADOR DE HOY Y DEL MAÑANA"

"EL MAESTRO BOLIVIANO"

Por este motivo, reiterámosle nuestros respetos en esta fecha imperecedera "FELICIDADES MAGISTERIO NACIONAL".

Junio, 1982.

COLEGIO MEDICO DE BOLI[illegible] CONSEJO DEPARTAMENTA[illegible] DE LA PAZ

CONVOCATORIA A ELECCIO[illegible]

Estando por fenecer el mandato reglamentario de los miemb[illegible] Consejo Departamental de La Paz y de sus representantes ante el [illegible] Nacional del Colegio Médico de Bolivia, en cumplimiento del Estat[illegible] gánico vigente, se convoca a elecciones para la renovación total de [illegible] presentantes mencionados, siguiendo las siguientes previsiones:

1.- Las Elecciones se realizarán el día martes 15 de julio del [illegible] año para la designación por un periodo de dos años de los siguientes [illegible] bros:

a).- Nueve Consejeros titulares para el Colegio Médico de La Paz.
b).- Dos consejeros Suplentes para el Colegio Médico Departamen[illegible]
c).- Dos Delegados Titulares ante el Consejo Nacional.
d).- Un Delegado Suplente ante el Consejo Nacional.

2.- Las elecciones serán controladas por un Comité Electoral d[illegible] miembros: Presidente, Secretario, y tres Vocales, encargados de re[illegible] declaración de listas de los candidatos, conformar Comisiones recept[illegible] votos y supervisar con entera imparcialidad el proceso electoral:

3.- Las listas de candidatos podrán presentarse hasta el día vie[illegible] de junio del presente año y ninguno de los candidatos podrá formar p[illegible] más de una lista.

4.- Las listas sólo podrán contener un número de candidatos igu[illegible] los Consejeros que corresponda elegir y deberán ir acompañados de la [illegible] tación personal de cada uno de ellos.

5.- Las elecciones se realizarán mediante voto universal y sec[illegible] nicamente tendrán derecho a votar los médicos que se hallasen insc[illegible] este Consejo.

6.- Siendo la colegiación de los profesionales obligatoria, todo [illegible] que sin causal justificada no se haga presente a las votaciones con[illegible] para elegir a los miembros del Consejo Nacional y Departamental, se[illegible] cionado conforme a reglamento, siendo pasibles los renuentes a [illegible] celación temporal de su inscripción.

7.- Para efectos del sufragio se habilitarán mesas receptora[illegible] principales centros médicos y hospitalarios de la ciudad de La Paz, a[illegible] en Secretaría del Colegio Médico Deparamental para el voto de médi[illegible] ejercicio privado, médicos no remunerados y médicos jubilados, [illegible] cación será dada a conocer en fecha 13 de junio del año en curso ju[illegible] con la distribución de los médicos votantes según la ubicación de las m[illegible] sufragio.

8.- La posesión de los nuevos Consejeros elegidos se reali[illegible] Asamblea General, en el término previsto por el Estatuto Orgánico.

La Paz, 30 de abril de 1982

Dr. Eduardo Aranda Torrelio
PRESIDENTE

Dr. Luis Tama[illegible]
STRI[illegible]

Sello: CONSEJO DEPARTAMENTAL DE LA PAZ COLEGIO MEDICO.

SOLICITADA

CARTA ABIERTA AL PRESIDENTE DE LA REPUBLICA SOBRE EXTORSION COMETIDA POR UN ALTO FUNCIONARIO ADUANERO

La Paz 4 de junio de 1982

Al Excmo. Señor
Gral. Celso Torrelio Villa
PRESIDENTE DE LA REPUBLICA
Presente

Excelentísimo Señor Presidente:

El ciudadano que se permite dirigirle la presente nota es fiel exponente del pensar y el sentir del pueblo boliviano, que hoy más que nunca se considera copartícipe de las inquietudes de las Fuerzas Armadas tan dignamente representadas por Ud. que está mostrando, a la faz del mundo entero, sus claras intenciones de desterrar los viejos vicios que ensombrecían nuestra patria, cuando cada individuo encumbrado en cargos de jerarquía hacia de las suyas como si Bolivia fuese una hacienda particular.

Al presente señor Presidente, la ciudadanía en general tiene en su persona al incuestionable paladín de los anhelos populares, sobre todo porque sabemos que su conducta es rectilínea y sus pensamientos sanos y nobles, brindando protección al débil y castigando a quienes aprovechándose de su condición de altos burócratas usufructúan del erario y se enriquecen ilícitamente haciendo victimas de sus ambiciones a humildes ciudadanos como el que ahora se dirige a su dignísima magistratura.

En las actuales circunstancias, con la mayor extrañeza nos preguntamos: ¿COMO ES POSIBLE QUE LA "JUSTICIA" PROTEJA AL DELINCUENTE QUE OCUPA UN ALTO CARGO Y COMETE DELITOS A GRANEL, MIENTRAS QUE SE ENSAÑA, CASTIGA Y HUNDE AL HUMILDE CUYO UNICO DELITO FUE CUMPLIR ORDENES SUPERIORES?

Resulta, señor Presidente, que en noviembre del pasado año denuncié al Inspector General de Aduana MARIO PEREYRA FLORES, por los delitos de extorsión y enriquecimiento ilícito, fundando mis acusaciones en hechos concretos y presentando las pruebas de cargo pertinentes, incluyéndose grabaciones magnetofónicas, habiendo actuado en el primer delito su propio Ayudante Efraín Campero Mercado.

Durante el proceso sustanciado quedó demostrado que Mario Pereyra me propuso en tres oportunidades "hacer desaparecer el expediente" que según él cursaba en la Aduana contra mi persona por el delito de internación ilegal de mi vehículo, lo cual no era cierto por cuanto yo siempre he actuado respetando las leyes. En principio me pidió $b. 300.000 como coima, después rebajó a 200.000, y finalmente, me convenció para que le diese 100.000 $b. lo que tuve que hacerlo atemorizado por sus amenazas.

Lo curioso, Excelencia, es que durante el proceso, los funcionarios de la Dirección de Personal del Ministerio de Finanzas, demostrando su completa parcialidad hacen aparecer al Inspector Pereyra como un verdadero "angelito", concretándose a analizar la segunda parte de la denuncia por enriquecimiento ilícito, en tanto que el quid de la cuestión, LA EXTORSION COMPROBADA, la tocan sólo de pasada, sin entrar en consideraciones de fondo y desmereciendo su calidad de jueces fiscales en un caso típico de abuso.

Creo honestamente que si el Ministerio de Finanzas consecuente con los principios de equidad y justicia preconizados por Su Excelencia, conformó un Alto Tribunal para investigar exhaustivamente la conducta de Pereyra, lo hizo confiando en la probidad de sus personeros, empero al final aparecen presiones y compadrazgos de todo lado, volcando el pastel en favor del denunciado Pereyra, quien en conclusiones es sancionado con "suspensión del cargo mientras dure el proceso".

¿Dónde está la probidad, la honestidad y la imparcialidad de los Honorables Miembros del Tribunal? ¿Qué oscuras razones motivaron que sólo se toque superficialmente el principal delito de extorsión? ¿Por qué se hace hincapié sólo en la parte colateral que es el enriquecimiento ilícito, la prepotencia y el nepotismo?

Por otra parte, a través del desarrollo del proceso quedó demostrado incuestionablemente que el Inspector Pereyra aprovechándose de la influencia que tenia en la Aduana sempiternamente, cometió el indicado delito, "enriquecimiento ilícito" al hacer adjudicar en dos oportunidades a su esposa, automóviles decomisados que se subastaron públicamente, riéndose de las determinaciones legales de Aduana que establecen tácitamente que "ningún funcionario ni familiar directo podrá intervenir en remates de Aduana". Así, la señora Elba Montes DE PEREYRA, esposa legítima del encausado, tiene preferencia a través de los colaboradores de su marido y se adjudica dos magníficos coches a precios de ganga.

¿DONDE QUEDA LO ESTATUIDO POR EL ARTICULO 555 DE LA LEY ORGANICA DE ADUANAS? ¿Es que premeditadamente olvidan sus alcances que establecen terminantemente que el que incurre en el delito de enriquecimiento ilícito "SERA DESTITUIDO DEFINITIVAMENTE DE LA ADUANA"? ¿NO ES UNA **VERGUENZA** para los jueces de la causa que extrañamente amparen a Pereyra suspendiéndolo temporalmente del cargo únicamente?

Si tenemos que ajustar nuestras apreciaciones de orden legal y administrativo al contenido del proceso sustanciado por el Ministerio de Finanzas contra Mario Pereyra, llegaremos fatalmente a la conclusión que se obró al margen de la Ley, protegiendo y favoreciendo al denunciado, pero como no podemos hacer aseveraciones sin fundamento, ruego a V.E. me permita insertar a continuación las Conclusiones del proceso, que a la letra dicen:

a) "Se observa una irregularidad procedimental de parte del denunciante, al haber formulado su denuncia ante una autoridad que no corresponde, siendo la Dirección de Aduanas la que tiene atribución para instaurar el respectivo proceso contra los funcionarios que incurran en irregularidades en el desempeño de sus cargos".

¿Por qué las autoridades de Finanzas tienen que fijarse en estas nimiedades? ¿No es claro que una denuncia puede ser presentada ante cualquier autoridad no impedida? ¿Quieren con estos infantilismos confundir el fondo de la cuestión?

b) "Que el encausado Efraín Campero en su condición de funcionario de Aduana, seguió un curso muy irregular en el decomiso del jeep de propiedad de Florencio Zegarra, llevar a la posta de Miraflores sin ninguna orden escrita, así como la devolución del vehículo sin la intervención de las autoridades **de la Aduana, siendo censurable dicha actitud, por las declaraciones instructivas de los denunciantes, informativa de** Nelly de Bernal, y careo efectuado en el Departamento Jurídico de la Aduana, ratifican que los 100.000 $b. **fueron recibidos por Campero** en octubre del pasado año y devueltos en presencia de Nelly de Bernal el día 27 de noviembre de 1981, existiendo contradicción con el Memorial de Fs. 51 el denunciante sostiene que el encausado Mario Pereyra HABIA SIDO EL QUE DEVOLVIO LOS 100.000 $b. correspondiendo la sanción por el delito de extorsión AL MINISTERIO PUBLICO, el casette adjunto no constituye prueba SINO SIMPLE REFERENCIA.

¿Por qué tienen que insistir en que si el testaferro de Pereyra, Efraín Campero, siguió o no un curso regular o irregular? ¿No está clara la situación al evidenciarse que este ayudante del Inspector decomisó, condujo y después devolvió el jeep de mi propiedad, como si fuera amo y señor de la Aduana, al amparo de su poderoso jefe Pereyra? ¿Qué mayor prueba del delito de extorsión que la que está contenida en el Inciso anterior que evidencia que los 100.000 $b. fueron recibidos por Campero Y DEVUELTOS DESPUES POR PEREYRA? Y lo que es más, en la parte final del Inciso b) reza literalmente: "CORRESPONDIENDO LA SANCION POR EL DELITO DE EXTORSION AL MINISTERIO PUBLICO". Incongruencias del quehacer aduanero, corren traslado de un delito comprobado al Ministerio Público para que aplique sanciones porque esa es su facultad PERO NO SE ATREVEN A SENTAR UN PRECEDENTE EJEMPLARIZADOR DESTITUYENDO A PEREYRA.

c) "En cuanto a las pruebas de cargo referentes a la adjudicación de los vehículos en remate público por la señora Elba Montes Nogales de Pereyra, MERECEN TODA LA FE PROBATORIA por ser instrumentos legales de conformidad al Art. 1311 del Código Civil porque llevan la firma de Mario Pereyra Y SU ESPOSA. La prueba de descargo presentada por Pereyra (declaración testifical del súbdito extranjero Alberto Serrano San Miguel) NO DESTRUYE EL VALOR LEGAL de los bienes sujetos a registros (Art. 1328 del Código Civil)".

Al decir del Tribunal del Ministerio de Finanzas, queda comprobado mediante las pruebas de cargo QUE MARIO PEREYRA HIZO ADJUDICAR ILEGALMENTE dos coches a su esposa, violando flagrantemente el contenido del Artículo 555 de la Ley Orgánica de Aduanas, DELITO QUE ESTA SANCIONADO CON LA DESTITUCION DEFINITIVA DEL FUNCIONARIO, pese a lo cual el Inspector Pereyra sigue **campante mofándose de la justicia,** PUESTO QUE SOLO FUE SUSPENDIDO TEMPORALMENTE DE SU CARGO.

d) "Que si bien **SE HA PROBADO** la infracción del Art. 555 de la Ley de Organización Aduanera por el denunciado, de la revisión del file personal que tiene el encausado Mario Pereyra se evidencia que no tiene procesos pendientes ni llamadas de atención, demostrando una trayectoria de más de 30 años de servicios en la Aduana, desempeñando cargos de jerarquía y responsabilidad funcionaria por su amplia experiencia en el ramo aduanero".

Pues bien, Excelentísimo Señor Presidente, SI SE HA PROBADO QUE MARIO PEREYRA VIOLO EL ARTICULO 555 DE LA L.O.A. **¿POR QUE HASTA AHORA NO HA SIDO DESTITUIDO?** ¿De qué prebendas goza este señor que no le hacen mella las leyes bolivianas? ¿Es que nuestros Códigos sirven sólo para castigar a los "chapis" como Campero? ¿Qué clase de privilegios goza este señor? El que según el Tribunal tenga un file limpido no influye para tapar el gravisimo delito cometido; una trayectoria "honorable" no es excusa para cerrar los ojos ante DELITOS COMPROBADOS.

e) "Que no se puede juzgar en mérito a presunciones de extorsión atribuidas a Mario Pereyra en vista de que existe contradicción con las declaraciones de los denunciantes y el Memorial de Fs. 51. En consecuencia sobre la referida extorsión nada se ha probado contra el imputado Mario Pereyra Flores".

Es curioso, no se puede juzgar a Pereyra en mérito a presunciones, PERO SI PUDIERON JUZGAR AL HUMILDE TESTAFERRO CAMPERO **HALLANDOLO CULPABLE Y EXONERANDOLO DE LA ADUANA.**

Paradojas de la vida, pese a la altas normas de conducta que ha impuesto Su Excelencia dentro de la Administración Pública, se sigue haciendo escarnio de la Ley; seguimos, desgraciadamente, como en los tiempos del desgobierno, aplicando desvergonzadamente "la ley del embudo", angosta para los subalternos y ancha para los jerarcas.

f) "Las pruebas testificales del encausado Campero, NO DESTRUYEN LAS AFIRMACIONES DE LOS DENUNCIANTES SOBRE LA EXTORSION DE LOS 100.000 $b., concretándose a abonar su buena conducta; en cuanto a las declaraciones de descargo de Mario Pereyra **igualmente no destruyen el fondo del proceso,** adjudicación de vehículos por su esposa en subasta pública de la Aduana".

¿Cómo —**digo yo**— si quedan latentes las denuncias de extorsión se permite que el funcionario de marras siga fachendosamente clamando su inocencia? ¿No es acaso de meridiana claridad lo asentado al principio del **Inciso f)** que dice: "...no destruyen las afirmaciones de los denunciantes sobre la extorsión de los 100.000 $b.". También se menciona y con toda hidalguía, QUE LAS DECLARACIONES DE PEREYRA IGUALMENTE NO DESTRUYEN EL FONDO DEL PROCESO, y sin embargo, ¡OH JUSTICIA BOLIVIANA!, al final SOLO SE LO SUSPENDE PERO NO SE DESTITUYE.

Y ahora, distinguidísimo Primer Mandatario de la Nación, leamos, analicemos y refutemos la parcialidad con que los señores Jueces del Ministerio de Finanzas dan por terminada la cuestión, y extrañémonos juntos del fallo arbitrario y unilateral dictado, que a la letra dice:

"RESUELVE: Primero.- Dispone la exoneración del encausado Efraín Campero Mercado, POR IRREGULARIDADES COMETIDAS en el desempeño de sus funciones, con prepotencia en su condición de empleado público, DEBIENDO SUSTANCIARSE ANTE EL MINISTERIO PUBLICO EL DELITO DE EXTORSION.

Segundo.- Sancionar al encausado Mario Pereyra Flores, con la SUSPENSION de su cargo sin goce de haberes y bono calificado por todo el tiempo que dure el proceso, por haber infringido el Art. 555 de la Ley Orgánica de Aduanas".

Si se está ratificando que hubo "delito de extorsión", corriendo traslado a los tribunales ordinarios, cabe preguntarnos movidos por la razón y la conciencia: ¿POR QUE NO SE ELIMINA DEFINITIVAMENTE DE LA ADUANA A MARIO PEREYRA? Y también corresponde lógicamente preguntarse: ¿POR QUE A UN HUMILDE AYUDANTE SE LO DESTITUYE POR **IRREGULARIDADES** Y NO SE CASTIGA EJEMPLARIZADORAMENTE AL VERDADERO AUTOR **DE DOS DELITOS** y no de uno solo ni tan simple como lo es una irregularidad cometida por el pobre **Campero?**

En fin, Excelentísimo Señor Presidente, pareciera que los **sanos propósitos que animan a su digno gobierno valen bien** poco ante los dueños de la Aduana Nacional y los personeros jerárquicos del Ministerio de Finanzas, que hacen gala de rectitud destituyendo a un simple Ayudante pero que cuando se trata de "altos funcionarios" como Mario Pereyra, titubean en aplicar todo el peso de la Ley.

Pasando ahora a la posición adoptada por las máximas autoridades de la Aduana Nacional, debemos recordar que el señor Director General, hombre de sanos principios y trayectoria impoluta, en declaraciones vertidas ante la prensa local admitió que el Inspector Pereyra incurrió en NEPOTISMO, confirmando así mi denuncia de noviembre pasado en la que afirmaba que la familia Pereyra, donde estaban situados los cuñados y demás parentela de Pereyra", **desempeñándose sin** mérito ni capacidad alguna como Jefes Aduaneros, Inspectores, Revisores y demás puestos rentables, especialmente en fronteras y otros puntos **dominantes** de la administración aduanera.

Entonces, cabe preguntarnos una vez más: ¿DONDE ESTA LA LIMPIDA TRAYECTORIA ADUANERA DE MARIO PEREYRA, sostenida en el Inciso c) de las conclusiones del sumario?

Y volviendo retrospectivamente la mirada, echemos una ojeada al artículo publicado por "Ultima Hora" en fecha 12 de los corrientes, cuyo titular es "UN ALTO FUNCIONARIO DE ADUANA INFRINGIO LA LEY ORGANICA", "**además de cometer extorsión en complicidad con otro funcionario que hacia de intermediario**".

Allí se puntualiza "sin pelos en la lengua" los pormenores de los delitos cometidos por este abusivo funcionario superior de Aduana, pormenorizando LA EXTORSION DE CIEN MIL PESOS de que hizo objeto a mi persona.

La opinión pública, las autoridades de la Aduana Nacional e incluso el Ministerio de Finanzas están plenamente compenetrados de este nefasto e incalificable hecho, y lo curioso es que aún se trata de amparar a este funcionario, quien hace gala de honradez, pero la luz ilumina meridianamente la realidad de esta situación, ya que todos conocemos, especialmente sus colegas de trabajo y amigos, el lujo y el derroche en que vive este señor, como si su sueldo de Inspector que no pasa de los 15.000 $b. abasteciera milagrosamente para sostener su envidiable tren de vida.

Esta es la verdad absoluta sobre el bullado caso de extorsión, enriquecimiento ilícito y nepotismo de Mario Pereyra. [illegible] viendo impotentemente cómo la balanza de la justicia se [illegible]clina en favor de los poderosos, es que como último recurso recurro a la probidad de nuestro Presidente, rogándole de rodillas exija a las autoridades respectivas una mayor drasticidad en la sanción de estos abusos.

Se impone pues que las autoridades superiores del Ministerio de Finanzas ordenen a la Dirección Jurídica de dicho Portafolio actúen con el mayor celo y cuidado ya que se trata de graves delitos claramente tipificados en la Ley Orgánica de Aduanas, correspondiendo, si aún hay justicia en nuestra Patria —creemos honestamente que si bajo su mandato— sancionar ejemplarizadoramente a Mario Pereyra, para que alguna vez los malos aduaneros sepan que no pueden seguir jugándose con las sagradas leyes que nos gobiernan, para que además hagan conciencia y no sigan actuando guiados por el calamitoso ejemplo del Inspector Pereyra, quien con su prepotencia, nepotismo y latrocinio está sembrando la semilla de la iniquidad dentro de esta prestigiosa institución estatal.

Es evidente que la Resolución dictada tiene que pasar por el poceso de Revisión en la División Jurídica de Finanzas, y esta etapa deben sus personeros con criterio más sensato, justo y ecuánime, **extender la** sanción que se dio a Efraín Campero, hasta el autor intelectual y directo del delito de extorsión que no es otro que Mario Pereyra Flores.

Vuelvo a insistir Excelencia y lo hago públicamente [illegible] clamando a los cuatro vientos: SI AL COMPLICE DE UN DELITO SE LO EXONERA IGNOMINIOSAMENTE, ¿QUE SE ESPERA PARA HACER LO MISMO CON EL AUTOR NO DE UNO SINO DE TRES DELITOS? ¿ES QUE LA JUSTICIA SOLO APRIETA EL GAZNATE A LOS SUBALTERNOS Y NUNCA A LOS JEFES?

Créame señor Presidente que el pueblo todo sin distinciones de ninguna naturaleza, espera que esto no quede ahí, que no se siga pisoteando la Ley porque su Gobierno está poniendo las cosas en su lugar, si antes de que Ud. asumiera la Primera Magistratura acostumbraban reirse de la Carta Magna, sabemos que ahora ya no es así. Si su Presidencia ha puesto mano dura incluso con sus camaradas, más aún debe hacerlo con estos abusivos extorsionadores que hacen escarnio del derecho y la justicia.

Invoco pues Excelencia su alto espíritu de honestidad y moral intachable para que las autoridades superiores del Ministerio de Finanzas actúen con la mayor energía y no dejen pasar por alto y contemplen indiferentemente estos gravísimos delitos.

Los grandes deseos de Su Excelencia de moralizar la función pública merecen el apoyo de toda la ciudadanía, y es por ello que en esta oportunidad espero y estoy seguro que se aplicarán sus consignas en este caso tan doloroso y avergonzante para toda la colectividad nacional, que aún teme pueda sucederle alguna vez lo que a mí me pasó hace poco.

Para terminar, Señor Presidente, debo anticiparle muy respetuosamente que estoy iniciando un juicio criminal ante los estrados judiciales, contra Mario Pereyra Flores por los delitos de abuso y extorsión, confiando en la probidad de los jueces y fiscales del Ministerio Público.

Reciba Vuestra Excelencia la solidaridad y el respeto más profundo de este ciudadano que admira su patriótica labor.

Muy atentamente.

Florencio Zegarra Rocha
C.I. 273018 LP

En la paz del Señor y confortada con los auxilios de la Santa religión católica ha dejado de existir la que en vida fué bondadosa hermana y abnegada hija:

Srta. Mirtha Virreira Arnez

Q.E.P.D.

Eduardo Virreira Beckar, padre, Leticia Arnez de Virreira madre; Mirian, Gloria, Luz, Soledad, Carlos, Dick, y Eduardo Virreira Arnez, hermanos; German Foronda, Antonio Sanchez, hermanos políticos; los tios, primos, sobrinos y demás familiares ruegan a sus amistades en forma especial al Plan de Padrinos, Facultad de Servicio Social, Juntas Vecinales se dignen asistir a la misa de cuerpo presente a Hs. 15 y a la traslación de los restos mortales de la extinta al Cementerio General el día de hoy domingo a Hs. 16.
El cortejo fúnebre partirá de la calle Colombia Nº 603.
Será favor que comprometerá la eterna gratitud de la familia doliente
FUNERARIA A. VALDIVIA. OF. FIGUEROA (FRENTE AL PASAJE DE LAS FLORES Tels. 353630-372015).

En la Paz del Señor y confortada con los Auxilios de la santa Religión católica ha dejado de existir la que en vida fue:

Sra. LOLA ALFARO vda. de SALMON

Q.E.P.D.

Federico, María Luisa (ausente), hijos; Rosario, Rafael, Roberto y Norman Federico, nietos; los primos, sobrinos y demás familiares ruegan a sus amistades se dignen asistir a la traslación de los restos mortales de la extinta al Cementerio General el día de hoy Domingo a Hs. 15.
El cortejo fúnebre partirá de la Av. 20 de Octubre Nº. 2025. Será favor que agradecerá la familia doliente.
FUNERARIA A. VALDIVIA. OF. FIGUEROA (FRENTE AL PASAJE DE LAS FLORES Tels. 353630 - 372015.

MISAS

Las amistades de Don

ALBERTO ITURRALDE LEVY

Q.E.P.D.

recuerdan un aniversario más de su infausto fallecimiento del 6 de junio de 1975.

IN MEMORIAM

ARQUITECTO

CARLOS ALBERTO ITURRALDE LEVY

FALLECIDO EL 6 DE JUNIO DE 1975

LA PAZ, 6 DE JUNIO DE 1982

Sonia y Martha Paredes Oviedo hijas; Delicia de Cortes y Mario Santos hermanos; Alfonso Cortes, Elizabeth de Santos y Alfonsina Paredes hermanos políticos, primos y sobrinos de la que en vida fue amantisima y adorada madre, doña

LUZ OVIEDO V. DE PAREDES

(Q.E.P.D.)

ruegan a sus parientes, amigos y personas piadosas se dignen asistir a la misa que recordando el mes de su llorado fallecimiento, se oficiará el día lunes 7 del pte. mes a horas 10 a.m. en la Catedral Metropolitana de Nuestra Señora de La Paz. Favor que agradecerá la familia doliente.
El duelo se despide por tarjeta
La Paz, junio de 1982

La esposa, hijo, hermano, nietos y demás familia del que en vida fue profesor:

Dr. FELIX EGUINO ZABALLA

Benemérito de la Patria

(Q.E.P.D.)

invitan a sus parientes, amigos, y especialmente a la U.M.S.A., Politécnico Universitario, Ministerio de Educación, Centro de Educación de Adultos "Felix Eguino Zaballa", C.E.M.A., Beneméritos de la guerra del Chaco, Consejo Municipal de Cultura, Federación de Maestros activos y pasivos, Colegio de Abogados, y demás instituciones a las que perteneció, asistir a la misa que en sufragio de su alma y recordando los tres años de su sentido fallecimiento, se mandará oficiar el dia miércoles 9 de junio, a horas 11 a.m. en la Iglesia de María Auxiliadora (Prado).
Favor que agradecerá la familia doliente.
La Paz, 6 de junio, 1982.

Madrecita adorada;
Seis meses ya de tu partida,
orfandad obligada, desolación infinita
que sólo mitiga tu adorado recuerdo.
Añoranza del seno materno
que cual coloso se erguía para ampararnos
con dulcísima sonrisa.
Por qué tuviste que ser tú la elegida,
si las madres deberían ser eternas?

La familia de la que en vida fue digna esposa, ejemplar madre y cariñosa abuelita:

Doña CARMELA CAMACHO DE HINZE

(Q.E.P.D.)

ruegan a sus parientes, amigos, amigas, especialmente a las Ex-Alumnas del Colegio Santa Ana, Esposas de Militares en Retiro, asistir a la Misa que recordando los seis meses de su irreparable pérdida se oficiará en la Iglesia de María Auxiliadora (El Prado) el día miércoles 9 del presente a horas 12.00 a.m.
La familia agradecerá su asistencia a este acto de piedad cristiana.
La Paz, junio 9 de 1982.

HORARIO DE MISAS DOMINICALES

Catedral Metropolitana: Plaza Murillo. 8:30 hs. 9:00 hs. 10:00 hs. 11:00 hs.

Cristo Rey: Pasaje Romero s/n. 7:30 hs. 11.00 hs. 19.30 hs.

María Auxiliadora: Av. 16 de Julio 1896. 7.30 hs. 9.30 Hs. 10.30 hs. 11.30 hs. 12.30 hs. 10.00 hs. 20.00 hs.

San Agustín: C. Mercado s/n 9:00 hs. 11.00 hs. 12.00 hs. 18.00 hs. 19.00 hs.

San Pedro: Plaza Sucre s/n 7.30 hs. 8.30 hs. 9.30 hs. 10.30 hs. 11.30 hs. 19.00 hs.

San Sebastián: Plaza Alonso de Mendoza 9.00 hs. 10.00 hs. 11.00 hs. 12.00 hs. 19:00 hs.

Santo Domingo: Yanacocha 603. 8:30 hs. 9:30 hs. 10:30 hs. 11:30 hs. 18.30 hs.

Villa Copacabana: Avenida Tito Yupanqui s/n 7.30 hs. 9.30 hs. 11.30 hs. 19.00 hs.

Del Carmen: Av. 20 de Octubre 2539.7.30 hs. 9.00 hs. 11.00 hs. 12.00 hs. 19.00 hs.

Del Rosario Graneros s/n 8.00 hs. 9.00 hs. 10.00 hs. 11.00 hs. 12.00 hs. 12.00 hs. 19.00 hs.

Señor de la Sentencia Gualberto Villarroel s/n 9.00 hs. 11.00 hs. 12.00 hs. 13.00 hs. 19.00 hs.

El Salvador: Barrio El Tejar. 7.00 hs. 9.00 hs. 19.00 hs.

Exaltacion: Plaza 16 de Julio- Obrajes. 7.30 hs. 9.00 hs. 11.30 hs. 19.00 hs.

Alto Obrajes.- 8.00 hs. 10.00 hs.

Següencoma: Colegio San Ignacio de Loyola: 10. hs.

Bolognia: 10.00 hs.

Alto Seguencoma: 10.00 hs.

María Reina: Jaimes Freyre s/n 8.15 hs. 10.00 hs. 18.30 hs.

San Antonio c. Mejillones V. San Antonio 9.30 hs.

San Martín (capilla): 8:00 hs. 18.30 hs.

San José Obrero: Calle 3 de Mayo s/n 8.00 hs. 10.00 hs. 19.00 hs.

San Pio X: Calle 15 515 - Plan 561. C. Satélite: 9.30 hs. 11.00 hs. 19.00 hs.

Santa María de los Angeles: Av. 16 de Julio-Alto Norte: 7.00 hs. 9.15 hs. 18.00 hs.

Santa María de las Nieves: Plaza Busch Alto Lima. 8.00 hs.

Escuela de Río Seco: Rio Seco 10.30 hs.

San Juan de Dios.- Calle Loayza - Camacho 9.00 hs. 10.00 hs. 11.00 hs.

Compañía de Jesús.- Calle J. Sanjinés 701. 7: 00 hs. 8:00 hs. 9:00 hs.

Primera Dama viajó a España

La Primera Dama de la Nación, señora Teresa Pacheco de Torrelio, viajó ayer a España para participar de una reunión de la Organización Iberoamericana de Seguridad Social (OISS).

La esposa del Presidente de la República viajó acompañada de la Directora Ejecutiva de la Junta Nacional de Acción Social de la Presidencia, señora Lía Sahonero de Vacaflores.

En la reunión, que se realizará en Madrid, se analizarán programas de cooperación entre América y España, en el campo de la seguridad social.

SONRIA

* Dos hombres se cruzan en la vereda y uno lo ataja al otro y exclama:

-"Pero, don Antonio, qué cambiado está usted!, si parece otro, lo veo más delgado, con otra cara, la mirada distinta, hasta lo encuentro menos pelado..."

-"Pero si yo no soy don Antonio!" le interrumpe el otro fastiado...

- "Más a mi favor!".

INVITACION RELIGIOSA

El Director y personal médico, paramédico administrativo y de servicio del Hospital Obrero Nº. 1 de la ciudad de La Paz, invitan a la traslación de los restos mortales del que en vida fue:

Sr. Dn. TEOFILO POETA

Q.E.P.D.

El cortejo fúnebre partirá del Hospital Obrero Nº. 1 de la C.N.S.S. a horas 10.oo a.m.
La Paz, 6 de junio de 1982

Las b búsque

WASHINGTON (USICA).- Las técnicas corrientes de perforación de petróleo, sólo pueden extraer, en la mayoría de los pozos, alrededor del 30 por ciento de los yacimientos. Después se aplican lo que se llama, técnicas secundarias, tales como llenar los pozos de agua, vapor o alguna sustancia química para extraer aún más petróleo. En el subsuelo, sin embargo, queda aún una cantidad importante mezclada con tierra y roca, y se calcula que solamente en los Estados Unidos hay 200.000 millones de barriles de petróleo encerrados de esta manera bajo la superficie de la Tierra. Los científicos están estudiando muchos medios para rescatar eficientemente ese petróleo, y un método que promete se llama, "recuperación de petróleo, y un método que promete se llam, "recuperación de petróleo por incremento microbiano", técnica que se vale de bacterias para hacer salir al petróleo de la tierra.

"Lo que es significativo hoy es que las nuevas técnicas genéticas moleculares se pueden aplicar y se aplican en la recuperación petrolera" declaró Edward Lanfiet Director de Bio-tecnología de International Resources Development, una compañía de alta tecnología, investigación y gerencia del Estado de Connecticut en el nordeste de los Estados Unidos.

"A lo que nos referimos aquí, especificamente, es a la tecnología del recombinante de ácido ribonucleico DNA, y los procesos selectivos para crear variedades de bacterias con una realzada capacidad de creación de productos que extraigan más petróleo del yacimiento", dijo.

El aumento en la recuperación de petróleo, mediante el uso de microbios, es un propósito importante de la nueva tecnología en la Ingeniería Genética y el grupo de organismos microscópicos llamados bacterias se reconocen desde hace tiempo, como colaboradores potenciales en los campos petroleros.

En 1954, científicos empleados en la compañía Mobil Oil inyectaron una variedad de bacteria de melaza en un yacimiento de petróleo del Estado de Arkansas, en el sur de los Estados Unidos. Luego taparon el pozo para un periodo de

INVITACION RELIGIOSA

Blanca Rico Vda. de Montaño, madre, María Eugenia, José Luis, María Teresa, Rosario y Lilliam, hermanos; Juan Carlos Fernández, Nicolás Linares, y Ramón Pacheco, hermanos políticos; tíos, primos, sobrinos y demás familia del que en vida fue ejemplar hijo y hermano.

JHONNY JAVIER MONTAÑO RICO

Q.E.P.D.

ruegan a sus amistades, parientes, personas piadosas y en especial a la promoción 82 del prestigioso colegio DON BOSCO, se dignen asistir a la misa que recordando el PRIMER AÑO de su sentido fallecimiento, se oficiará el día lunes 7 del presente a horas 18.00 en el templo de María Auxiliadora (El Prado).
Favor que comprometerá la gratitud de la familia doliente.
El duelo se despide por tarjeta.

La Paz, junio de 1982

El cuerpo Docente y Administrativo del Centro de Estudios Técnicos Acelerados "Loretto", Fe y Alegría, "CETAL",.
Invita al Magisterio de esta ciudad Alumnos y ex-Alumnos se dignen asistir a la misa que recordando el primer mes de su sensible fallecimiento del que fuera su digno fundador y Director

Prof. HUMBERTO PORTOCARRERO BEJAR

(Q.D.D.G.)

Se mandará oficiar el día miércoles 9 del pte. a hrs. 18.00 p.m., en la Iglesia de San Calixto, (Calle Pichincha).

La Paz, Junio de 1982

INVITACIONES RELIGIOSAS

El Director, Ejecutivos y Personal de empleados del Plan de Padrinos (Bolivia), tiene el sentimiento de participar el sensible fallecimiento de la que en vida fue su compañera de trabajo:

Srta. Dña. MIRTHA VIRREYRA ARNEZ

(Q.E.P.D.)

se adhiere al dolor que embarga a su atribulada familia haciéndoles llegar su sentida condolencia.

La Paz, 6 de junio de 1982

El aborto: una dolorosa e injusta realidad

Por: Susana Mendióroz

"En Estados Unidos, uno de cada dos niños no llega a nacer... Pero hemos aprendido de este "holocausto" y creemos que podemos cambiar las cosas". Bárbara y Jack Wilke son un matrimonio americano. El, médico; ella, enfermera. Graduados en la Universidad de Cincinatti, Ohio. Dedican su tiempo, sus esfuerzos, sus personas, a defender el derecho a la vida.

Hay más gente como ellos, que está en lo mismo. Algunos son conocidos, otros no. Hay un mundo que se mueve en defensa de la vida; y hay un sub mundo que se mueve en pro de la no vida, de la destrucción de eso que ellos llaman "conjunto de células"... En el caso de los Estados Unidos —por citar un país, ya que desgraciadamente son muchos los que contemplan el aborto en su Constitución— dice textualmente una decisión de su Corte Suprema: "Un feto no es una persona para la Constitución y por tanto no tiene derecho legal a la vida". Pienso que es oportuno recordar a este respecto que, en el año 1857 la Corte Suprema del mismo país, emitió una decisión que textualmente decía: "Aunque tenga un corazón que palpita y cerebro que funciona, y sea biológicamente un ser humano, el negro no es una persona desde el punto de vista de la Constitución". Ante estas palabras, sobran comentarios. La Corte Suprema de hoy, es digna heredera de la de 1857.

Dejando a un lado lo que sucede concretamente en Estados Unidos y tomando el problema desde un punto de vista universal, hay que llegar a afirmar que no se puede matar. Así de simple. Y no se puede matar para solucionar problemas de unos pocos. Y esos problemas son por ejemplo, el derecho que la mujer tiene sobre su propio cuerpo. Evidentemente es un slogan que demuestra una total ignorancia: porque no es su cuerpo. El bebé tiene un código genético totalmente diferente al de la madre, es un cuerpo extraño... También se argumenta con la aplicación del aborto terapéutico afirmando que la mujer con problemas cardiacos, renales o pulmonares puede abortar justificadamente. La realidad es que el número de enfermedades médicas que pueden verse afectadas por el embarazo, prácticamente ha desaparecido, y ésto lo reconoce la Organización Mundial de la Salud. Cuando se dice que hay que legalizar el aborto terapéutico, se pretende dar facilidades para que se puedan hacer todo tipo de abortos; es decir, justificar cualquier aborto con una enfermedad que no existe.

También se maneja un slogan fácil: al legalizar el aborto se evitan los abortos clandestinos. Se lanzan cifras sin fundamentarlas: ¿quién tiene capacidad para manejar cifras de abortos clandestinos?. Es evidente que quien funciona en la clandestinidad no comunica a las autoridades sanitarias el número de abortos realizados en un determinado periodo de tiempo... Las personas que lo afirman, no saben lo que dicen. Estadísticamente, además, es imposible mantener las cifras en relación con el número de mujeres en edad de posible gestación.

Hay un paso previo al aborto: la utilización de contraceptivos. La invasión de los anticonceptivos implica un número masivo de abortos, porque, en gran parte, actúan interrumpiendo el embarazo. Muchas mujeres que, aunque no quisieran el embarazo, miraban con horror el aborto cuando todavía no se habían entregado a los contraceptivos, éstas mismas después de un tiempo de utilizarlos, pasan sin dificultad al aborto cuando el contraceptivo falla.

Bien. Pero y ¿adónde llegar con lo expuesto hasta aquí?. Quiero levantar la voz de alarma ante lo que ocurre en el mundo. Ser portavoz de esos miles de niños que están siendo sacrificados a diario. Se los utiliza para experimentar, para llegar con la ciencia a límites insondables de crueldad y de deshumanización. Hace poco tuve ocasión de ver una fotografía de un cubo de basura lleno de fetos, de bebés muertos... los "restos" de un "día de trabajo" en un hospital de Canadá. Los métodos empleados hoy para abortar descuartizan, trituran al niño. Fotos terribles de cuerpos mutilados, deshechos... un pié por aquí, un brazo por el otro lado... Imágenes patéticas. ¿Hasta dónde queremos llegar con esta "nueva medicina" utilizada para acabar con las vidas humanas?".

Educar. Educar. Educar. ¿Cómo? Quizá resulte efectivo, dar a conocer los datos biológicos del desarrollo del feto. Hacer entender que cuando uno de nosotros era una sola célula, un óvulo fecundado, allí estaba contenido todo lo que somos hoy: rubios, morenos, altos, bajos... e incluso el hecho de que a los 50 años pudiéramos padecer diabetes. A partir de ese momento lo único que hicimos fue crecer, madurar, pero nuestra vida era ya total y absolutamente humana **desde el principio**, desde el momento mismo de la concepción. Y ese es un dato científico.

En agosto de 1980, en una homilía que pronunciaba Juan Pablo II, decía: "El primer derecho del hombre es el derecho a la vida. De lo contrario, toda la lógica de la fe en el hombre, todo el programa del progreso verdaderamente humano se tambaleará y se vendrá abajo. Y yo, como Vicario de Aquel que es la Vida del mundo, elevo mi humilde voz en defensa de quien no ha tenido ni tendrá jamás voz: no se puede suprimir la vida en el seno de la madre. Respetad al hombre! El es imagen de Dios!".

El derecho a la vida es negado, desvirtuado y ocultado. Cuántos millones de personas han sido asesinadas sin salir siquiera del vientre de su madre?

A E.E.U.U.

La señorita Arquitecto Beatriz Cordero Loayza, en días pasados se ausentó a los Estados Unidos de Norte América, a proseguir estudios de Especialización en el estado de California

Cómo buscar emple

- II -

SABE REDACTAR EL "CURRICULUM VITAE"?:

El curriculum vitae es una pieza esencial que precede al candidato en todas partes. Antes de redactarlo hay que definir lo que se busca: los mismos datos —diplomas, títulos, experiencia, gustos personales— se presentarán de uno u otro modo, según sea el objetivo. En lugar de ser un simple catálogo, el Curriculum vitae, debe dibujar el perfil del candidato y realzar sus cualidades.

La primera barrera que hay que superar es el fatídico "cinco años de experiencia". En vez de tomárselo al pie de la letra, hay que echar mano de todas las experiencias laborales que uno ha tenido: trabajo ocasional en empresas durante la formación universitaria, trabajos en el verano, etc. El haber trabajado durante los estudios está siempre bien visto, porque, cara a la empresa, es una manifestación de independencia económica y de apertura de espíritu.

Sin descuidar los aspectos básicos del curriculum, es preciso "personalizar" el documento, intentando llamar la atención del seleccionador con aspectos originales. Muchos por honestidad, o por ignorancia, se desvalorizan con una presentación tímida. Hay que resaltar los puntos fuertes. No se debe decir "He trabajado ocasionalmente en una industria de embutidos", sino "He ejercido una actividad profesional en el sector de la alimentación". En lugar de presentar los trabajos del verano como "prácticas", hay que incluirlos la rúbrica de "actividades profesionales".

Es importante presentarlos con claridad. Salvo indicación contraria irá mecanografiado y clasificado por rúbricas. En cada rúbrica se comienza por los hechos más recientes para llegar los antiguos. Hay que evitar ser prolijo; lo importantes es que la persona encargada pueda leérselo entero. Un folio y medio es una medida razonable.

- El último obstáculo que antes del contrato muchos deben superar es la entrevista. Para la mayoría es una auténtica embosacada. ¿Cómo vencer una timidez enfermiza u ocasional? No hay una receta infalible contra la angustia, pero ayuda ir preparado.

La entrevista de grupo anunciada como "reunión informativa, libre o colectiva" es el método más desconcertante. Se reune a todos los candidatos en la misma sala. Un representante de la empresa expone el funcionamiento de la misma, hace una descripción rápida del puesto vacante y luego invita a que se hagan preguntas. Al final del debate cada uno tendrá una entrevista personal. Este procedimiento permite a la empresa juzgar y evaluar rápidamente las cualidades de los candidatos: en el grupo, los "líderes" se destacan, los "

NUEVO PROFESIONAL

EL JUEVES PASADO DEFENDIO SU TESIS PARA OPTAR EL TITULO DE LICENCIADO EN INGENIERIA CIVIL EL SEÑOR EDWIN VILLANUEVA TRIGO MERECIENDO LA CALIFICACION DE DISTINGUIDO.

El día 4 de junio del presente año en acto realizado en el paraninfo de la U.M.S.A., prestó juramento de ley la Srta. Iris del Carmen Córdova Espinoza, obteniendo el título de Licenciada en Farmacia y Bioquímica.

Dr. JUAN GUARACHI GONZALES (ABOGADO)

Comunica a su ilustre clientela que por motivo de viaje a EUROPA (España), no atenderá en su estudio jurídico hasta otro aviso oportuno.

Agradece de antemano su gentil comprensión.

NACIMIENTO

Los esposos Jorge Cuenca y Sonia Aranibar de Cuenca fue alegrado con el nacimiento de su primogénita en el Hospital de Stanford (Redwood City) EE.UU. el 25 de mayo de 1982, la madre como la niña se hallan en perfectas condiciones de salud.

CONCIERTO DE PIANO DEL ARTISTA ISRAELI ILAN ROGOFF

Lunes 14 de junio a hrs. 20.30-
Teatro Municipal.
Venta de plateas: Joyería "Premier"
Edif. Mariscal de Ayacucho tel. 326596.
Venta de Anfiteatro y Galería:
Teatro Municipal

COLEGIO DE ABOGADOS DE LA PAZ

Se convoca a todos sus asociados a la ASAMBLEA EXTRAORDINARIA que se llevará a efecto el día lunes 6 del mes en curso a Hs. 18, en su Secretaría de la calle Yanacocha Nº. 300, 1er. Piso, con objeto de considerar la RESTRUCTURACION DEL COMITE ELECTORAL.

La Paz, 4 de junio de 1982

EL DIRECTORIO

COLEGIO "LORETTO" (CECOL)

Comunica a los señores Padres de Familia, profes
alumnos en general, que el día lunes 7 del presente mes la
continuarán normalmente con el horario de invierno.
tomar debida nota de éste aviso para recibir las instru
respectivas.

La Dirección

UNIVERSIDAD BOLIVIANA
UNIVERSIDAD MAYOR DE SAN ANDRES
FACULTAD DE ARQUITECTURA Y ARTES

NUEVO ROL DE EXAMENES DE GRADO

RR.PP. 03/82

APELLIDOS Y NOMBRES	TEMA	FECHA		HORA	AULA
Pérez Aramayo Jorge	"FACULTAD DE ARQUITECTURA"	Lunes	7 junio	10.00	10-05
Alurralde Tejerina JoséA.	"AEROPUERTO EN TARIJA"	Lunes	7 junio	15.00	10-05
Zeballos Borda Roxana y	"HOSPITAL MATERNIDAD EN EL	Lunes	7 junio	15.00	10-01
Velez Gisbert Josefa F.	ALTO"				
Untoja Guachalla Hugo	"CINEMATECA"	Lunes	7 junio	8.00	10-01
Rene					
Loza Cortez Martha y	"CAMPAMENTO MINERO MINA	Martes	8 junio	8.00	10-01
Castro Chirveches Sonia	"CANDELARIA"				
Pérez Pérez Jorge Carlos	"COMPLEJO PORTUARIO"	Martes	8 junio	10.00	10-05
Soria Galvarro Franz y	"CENTRO DE FORMACION	Martes	8 junio	15.00	10-05
Vidal Otermin Cristina	PROFESIONAL"				
Illanes Guzmán Raúl	"CENTRO URBANO CULTURAL"	Martes	8 junio	15.00	10-01
Ruiz Cortez Fernando y	"ESTACION FERROVIARIA	Martes	8 junio	18.00	10-01
Paccetty Romero Sally	URBANA"				
Espinoza U. Hernan y	"CENTRO CULTURAL URBANO	Miérc.	9 junio	10.00	10-05
Velasco Soca Lucio					
Yepez Mariaca Augusto	"CENTRO NACIONAL DE	Miérc.	9 junio	8.00	10-01
	ADAPTACION INFANTIL"				
Arispe Coca Carlos A.	"HOSPITAL GENERAL EN EL ALTO	Miérc.	9 junio	15.00	10-05
Cuiza Martinez Francisco	"ARQUITECTURA DE MASAS"	Miérc.	9 junio	15.00	10-01
Vasquez Manzilla Aurelio y	"ORDENAMIENTO URBANO EN	Lunes	14 junio	8.00	10-01
Garcia Silva Fernando	GUAYARAMERIN"				
Simonelli Gomez Lucy	"PRESERVACION Y REVITALIZA-	Lunes	14 Junio	10.00	10-05
	CION DE IGLESIA DE BELEN				
Loza Azcui Mario José G.	"NUCLEO INTEGRADO RURAL"	Lunes	14 junio	15.00	10-01
Clavijo Alave Fernando	"CENTRO CULTURAL LLALLAGUA"	Lunes	14 junio	15.00	10-05
Bedregal Barrero Gonzalo	"HOSPITAL GENERAL EN EL ALTO"	Martes	15 junio	8.00	10-01
Durán Conde Manuel	"CENTRO CULTURAL	Martes	15 junio	10.00	10-05
	UNIVERSITARIO"				
Cantellos Tellez Freddy E.	"CENTRO DE EXPOSICION	Martes	15 junio	15.00	10-05
	CULTURAL"				
Yucra Lizarazu Jorge	"OCIO Y TIEMPO LIBRE- CENTRO	Martes	15 junio	15.00	10-01
	RECREATIVO CULTURAL"				
Crespo Fries Silvia	"CENTRO DE REHABILITACION"	Miérc.	16 junio	8.00	10-01
Valdéz Roque Oscar	"NUCLEO ESCOLAR	Miérc.	16 junio	10.00	10-05
	COCHABAMBA"				
Jesús Sánchez Sebastián	"MERCADO EN POTOSI"	Miérc.	16 junio	15.00	10-05
Pérez García Ramiro	"UNIDAD VACACIONAL	Miérc.	16 junio	15.00	10-01
	BALNEARIA"				
Rodriguez Veizaga Ricardo	"ESCUELA DE ALTOS ESTUDIOS	Jueves	17 junio	8.00	10-01
	NACIONALES"				
Viveros Burgos Eddy	"SISTEMA DE SALUD ALTIPLANO"	Jueves	17 junio	10.00	10-05
Valdivia Muñoz José	"NORMAL RURAL"	Jueves	17 junio	15.00	10-05

La Paz, 4 de junio de 1982

Arq. Pedro Von Vacano Alborta
DECANO
FACULTAD ARQUITECTURA Y ARTES

Vo. Bo. Dr. Felipe Cordero Miranda
SECRETARIO GENERAL u.j. UMSA

COMITE EJECUTIVO DE LA UNIVERSIDAD BOLIVIANA

NUESTRO HOMENAJE A LOS MAESTROS DE BOLIVIA

Reafirmando nuestra vocación autonomista, en el día del Maestro hacemos llegar un mensaje de salutación a la docencia universitaria y a los educadores en general.

En este período de recuperación de la Autonomía Universitaria, convocamos a volcar todos nuestros esfuerzos a la consolidación institucional, para que las universidades públicas estén al servicio del país y que la promoción del conocimiento científico mediante la investigación sirva al desarrollo nacional independiente.

La Paz, junio 6 de 1982

Lic. Ramón Rada Velasco
SECRETARIO EJECUTIVO

sello: Universidad Boliviana Comité Ejecutivo C.E.U.B. La Paz-Bolivia.

MINISTERIO DE PLANEAMIENTO Y COORDINACION

INSTITUTO NACIONAL DE ESTADISTICA

A TODAS LAS EMPRESAS DEL SECTOR INDUSTRIAL (FABRIL Y ARTESANAL) COMERCIO INTERNO, SERVICIOS, MINERO Y CONSTRUCCION DEL PAIS

(Comunicado de postergación)

El Instituto Nacional de Estadística (INE), comunica a todas las empresas comprendidas en la Encuesta Económica Anual correspondiente a la gestión 1981; a través del FORMULARIO ECONOMICO; que la misma se llevará a cabo impostergablemente del 1º de JULIO al 3 de SEPTIEMBRE, en atención a que muchos establecimientos se encuentran aún presentando sus balances de gestión y otros están en la fase de Auditoria Externa, además de otros factores ajenos a la institución.

La Paz, 6 de junio de 1982

MINISTERIO DE ASUNTOS CAMPESINOS Y AGROPECUA

CENTRO DE DESARROLLO FORESTAL

AVISO DE REMATE

El cumplimiento del D.L. Nº 11686, su Reglamento y R.L.Nº 2
de fecha 12 de mayo de 1982 y avalúo de la Contraloria General
República, se invita a los interesados a participar en el remate pú
1.200 M3. de madera mara en troncas, con el precio base de $b. 80.-
y reajuste aprobado por Resolución Interministerial Nº 01-82 de
abril de 1982.

Las troncas se encuentran a 25 Km. de la Estancia "Buena Es
za" de la localidad de San Borja, provincia Ballivian del departa
del Beni.

El remate se efectuará el dia 11 del mes en curso, a horas 15 (
la tarde) en las dependencias de la Dirección General del Cen
Desarrollo Forestal (6to. piso del Ministerio de AA.CC. y Agropecua
Avenida Camacho Nº 1471.

Los interesados deberán efectuar el depósito de Ley del 5% s
precio base.

Mayores informaciones en la Asesoria Legal Teléfono Nº 367
La Paz, 4 de junio de 1982

Luis Jordán Salinas
Director Bienes del Estado
Contraloria General de la República

Ing. Galo Comaebo Pa
Director Gener
Centro de Desarrollo Fo

Dr. Alfredo Villagra Torrico
SUB-CONTRALOR DE LA REPUBLICA

INTERPRETES (IDIOMA ESPAÑOL)

NACIONES UNIDAS

"Durante los meses de septiembre y octubre de 1982 se realiza
examen de aptitud para la contratación de intérpretes (idioma españ
Nueva York, Ginebra y otras ciudades, que se fijarán más tarde, a efec
proveer vacantes en la División de Interpretación de la Secretaría
Naciones Unidas en Nueva York. Como la contratación puede conduci
nombramiento de carrera, las Naciones Unidas buscan candidatos que p
prestar servicios durante un número considerable de años.

Los aspirantes deben:

1) Tener el español como lengua materna o idioma principal.

2) Tener un perfecto dominio del español y un excelente conoci
del inglés y del francés (ó del ruso en vez del francés) y poder interpre
ambos idiomas pasivos al español.

3) Poseer un título o calificación equivalente de una universid
institución de categoria equivalente.

4) Tener 200 días de experiencia como intérpretes de conferencia
días de experiencia en el campo editorial o de traducción serían aceptab
vez de este requisito). Los miembros del jurado pueden dispensar est
quisito en el caso de candidatos que son diplomados recientes de una esc
de interpretación/traducción o de una universidad donde se especializa
idiomas modernos.

Para obtener más información y formularios de solicitud, escriban
Centro de Información de las Naciones Unidas, Ave. Arce Nº 2529, Ed
"Santa Isabel", Bloque "C", 2º Mezannine, La Paz.

El plazo para la recepción de las solicitudes con los datos complet
el 25 de junio de 1982.

La Paz, 6 de junio de 1982.

ONOMICOS-ECONOMICOS-ECONOMICOS-EC

PRESENCIA

gencias Departamentales

a publicidad y avisos económicos, se reciben en
nientes direcciones:

ABAMBA.- Calle Ecuador E-387. Teléf.: 26914.
JA.-Cobija.
Z.- Mariscal Sta. Cruz. Ed. Esperanza.
O.- Avenida 6 de Octubre. Edif. Club Oruro, 3er. piso. Teléf. 51725.
SI.- Calle Padilla N° 20. Teléf. 2622.
E.- Calle Estudiantes N° 50. Teléf. 2116.
A CRUZ.- Calle Beni N° 84. Teléf. 48866.
IDAD.- Trinidad. Teléf. 963.
JA.- Calle Bolivar 248. Teléf. 2125.

n La Paz, los avisos económicos para los días ngo y lunes, se reciben hasta horas 12 del día ior.
un servicio a la comunidad, nuestra tarifa en s económicos es de: $b: 2.00.- (DOS PESOS), la ra.

VENDEMOS MOSTRADOR, vitrina, estantería, botellas vacías, bicervecina y refrescos, varios muebles 325981 (3-7/157685).

MASAJES 375521. (19-12 Junio/157119).

CORREAS EN "V" industriales, varias medidas. Ref.: Ferretería "Mutun". Corrales 1042. (5-6/157758).

EN VENTA secador de cabello, artículos para peluquería, ropa y discos usados, calle Benito Juárez 134 La Florida. (5-7/157694).

GASIFICADORES para hornos Volcán en venta Colón 784 teléfono 369974 (5-6/157768).

MECANOGRAFO repara máquinas de escribir, coser, a domicilio. Ref: Teléfono 811354 (6-12/157755)

ELECTRICISTA instalaciones, reparaciones, trabajo a domicilio, garantizado, teléfono 323148 (3-9/157681).

TELEVISORES reparo a domicilio teléfono 341860 (28-25/Junio/156992)

ORO GRAMO 400 $b. pago, chafalonia, plata 10 gramo. Comercio 1029, Rojas. (1-10/157350)

COMPRO TV buen o mal estado, pago bien, teléfono 310124. (5-9/157761).

T.V. REPARAMOS T.V. a domicilio garantizado teléfono 374102 (5-6/157766).

COMPRO TELEVISORES en deshuso teléfono 369756 (29-12Junio/157525)

ACORDEONES 80 120 bajos nuevos vendo ocasión Bueno 154 esquina Federico Zuazo. (4-8/157700)

GUITARRA clases 361378. (5-8/157760).

PIANO Y ACORDEON compro cualquier estado teléfono 329562 (4-8/157700)

SE NECESITA UNA COCINERA y una ayudante de cocina. Ref. calle Murillo N° 714 esq. Graneros (3-9/157681).

PRESTO DINERO Inmediato, líneas telefónicas, joyas 370503. (18-21/157117).

TRAMITE Agua potable, alcantarillado, planos, sanitarios, eléctricos, partición de lotes $b. 1.000.–. Teléfono 379935. (1-6/157653).

POR EXTRAVIO queda nula la Libreta de Ahorros N° 73252 del Banco del Estado. (5-6/157754).

COMPRO TELEFONO pago contado 379661 (27-26-Junio/157503).

COMPRO ROPA usada, televisores máquinas de coser, escribir, 3 en 1. Recojo a domicilio Teléfono 354725 (2-6/157675).

CACHORRO Cocker inglés en venta Boquerón 1526 teléfono 361339 (5-6/157767).

EN COCHABAMBA en venta terreno 400 m2 con conexión de agua y alcantarillado. Avenida Balza detrás de la universidad Ref. Colón 784 teléfono 369974. (5-6/157768).

EN VENTA TERRENO de 107 mts2. en plena esquina plaza (CARACOTA), La Cancha. Referencias La Paz teléfono 360353 en COCHABAMBA teléfono 47605 (2-8/157653).

EN COCHABAMBA Casa en venta zona residencial con 252 m2., Ref: Teléfono 23555 José Corro. (4-7/152480.

EN COCHABAMBA Vendo casas de 2 y 3 dormitorios, barrio residencial, todas las dependencias, estructura de hormigón armado, precio de 35.000.– a 55.000.– dólares. Ref: Teléfono 44898. (22-5 Junio/152562).

EN COCHABAMBA Vendo chalet nuevo, tipo casa de campo, estilo alemán, 3 dormitorios, 1 living, comedor, cocina grande, terraza, chimenea, baño, garaje y depósito, construcción de primera clase, edificado por un ingeniero alemán, teléfono 43848 (4-8/152582)

EN COCHABAMBA vendo casa de dos pisos con 1.700 m2. esquina Plaza Calacala, agua, luz, alcantarillado, asimismo hermoso chalet dos plantas con 700 m2., Av. Gualberto Villarroel, magnifica oportunidad para inversionistas. Referencias Cochabamba Jordán E. 0273 Teléfono 24664 (1-20/552574).

EN COCHABAMBA Se alquila dos departamentos con preferencia a Empresas, ideal para oficinas o restaurant, calle Mayor Rocha N° 0-122 esquina Ayacucho. Ref: Teléfono La Paz: 360355. (1-7/157653)

EN COCHABAMBA Quillacollo, lotes aprobados, precio antiguo desde 95.000.- teléfonos 29636 -60261. (4-7/152481)

SUCRE vendo terreno con árboles frutales 2.000 m2. divisible. Mesa Verde. 1.000 $b. m2. Ref: 373448. (5-6/157764).

VENDO TOYOTA Corona, hoy sábado y domingo, cero kilómetros, equipo de lujo $us. 13.300.- Verlo Calle 13 N° 8109 Calacoto. (5-6/157763).

SANTA CRUZ casa en lote de 600 mts. (B. Urbari) cambio con otro en zona céntrica (1er.anillo) teléfono LP. 374227 S.C. 25826 (5-7/157765).

SANTA CRUZ. galpón alquilo, para bodega comercio mayorista o industria limpia. Km 1 carretera norte, superficie cubierta 470 m2. capacidad almacenaje 1800 m3, piso cemento, agua, trifásica, teléfono, anexo chalet para gerencia y departamento con teléfono y oficinas. Ref.: teléfono 033-44262 casilla 4556 Santa Cruz. (5-6/151221).

EN SANTA CRUZ alquilo local apto para Sede Social u oficinas en 2° piso. Ref: Campero 552. (5-7/133306).

TECNICA COMERCIAL MERCURIO venta; propiedades agrícolas, lotes, inmuebles, asesoramiento: créditos agropecuarios, proyectos factibilidad, formación huertos frutales. Santa Cruz 24 de Septiembre 573 teléfono 21331. Casilla 2112 La Paz: teléfono 32073 (8-10-Junio/156672)

TECNICA COMERCIAL MERCURIO Venta: Propiedades agrícolas, lotes, inmuebles, Asesoramiento Créditos agropecuarios proyectos factibilidad formación huertos frutales Santa Cruz 24 de Septiembre 573 teléfono 21331. Casilla 2112. La Paz: Teléfono 320723. (8-7 Junio/156672)

ORGANIZACION INTERNACIONAL

Necesita casa en alquiler en las zonas de Calacoto o La Florida, recepción y mínimo 3 dormitorios. Referencias a Casilla 99 La Paz.

SKOBOL S.A.

ORURO	COCHABBA.	STA. CRUZ
• Calle Sucre 617 Teléfono 50763	• Av. San Martín 6528 Teléfono 23731	• 24 de Septiembre Esq. Vaca Diez Tels. 30820-30821

LA PAZ
- Calle Potosí 862 Tels. 328608-355102 -351545
- Pasaje Peatonal Edif. Libertad Of. 1 Telefono 375200
- Av. Saavedra casi Esq. Plaza Uyuni 1513 Tels. 329235-353476

Servicio-Calidad-Mantenimiento-Garantía

AUDIFONOS

CENTRO AUDITIVO "LA PAZ"

REPRESENTANTE DE "MAICO" EN BOLIVIA

Audífonos y accesorios. Audímetros, Impedanciómetros. Exámenes de Audición. Protetización para sorderas.

Av. 16 de Julio - Edif. ALAMEDA
Mezzanine Of. 13 Telfs. 321553-372084
Casilla 3067

INSTITUTO MATEMATICO BOLIVIA

CURSOS PREUNIVERSITARIOS

CON PROFESORES DE LA UMSA

PREPARACION PARA EXAMENES DE INGRESO A LA U
DIURNOS Y VESPERTINOS-PLAZAS LIMITADAS

Av. Mcal. Santa Cruz 1295 Esq. Colón Tel. 364629

NUEVO CURSO JUNIO 8

ISAP

MINISTERIO DE PLANEAMIENTO Y COORDINACION

INSTITUTO SUPERIOR DE ADMINISTRACION PUBLICA

(CONVOCATORIA Nº. 06/82)

Invitan al curso: CONTABILIDAD SUPERIOR

1. OBJETIVO GENERAL
- Difundir técnicas y procedimientos de aplicación general, sobre administración financiera contable.
- Coadyuvar al fortalecimiento del Sistema Contable del Sector Público.

2. PLAN DE ESTUDIOS
1. Elementos de Estadística.
2. Contabilidad Supeerior
3. Economia de Empresas
4. Contabilidad Bancaria
5. Costos II
6. Control Presupuestario
7. Contabilidad Gubernamental II

3. PARTICIPANTES
Funcionarios del Sector Público que:
- Desempeñen funciones en unidades administrativas relacionadas con la actividad contable.
- Presenten certificados de vencimiento del Curso de Contabilidad Intermedia en el ISAP o en otras Instituciones similares
- Sean declarados en comisión en el horario y período de duración del curso.
- Presenten solicitud de inscripción llenada a máquina con el correspondiente patrocinio y declaratoria en comisión de estudios hasta el dia 17 de junio de 1982 a Hrs. 18.30 p.m.

4. LUGAR Y FECHA
Centro de Estudios del ISPA, del 21 de junio al 17 de agosto, en el horario de 08:00 a 12.00 de lunes a viernes.

5. INFORMACION
Instituto Superior de Administración Pública (ISAP)
División de Administración de Cursos
Calle J. Carrasco N°. 1391 (Miraflores) Teléfonos: 367247 - 48 49 - 50- 51 Casilla N°. 6069

La Paz-Bolivia.
RELACIONES PUBLICAS Y PRENSA

SI DESEA INFORMARSE PERSONALMENTE CONCURRA A: EDIFICIO COLON (Calle Colón Nro. 330) 6to. Piso - Of. 609

OTROS CURSOS DE EXITO QUE PUEDE ESTUDIAR CON LOS ESPECIALISTAS *en su casa por correo*

BAJO LICENCIA DEL ESTADO DE LA FLORIDA (USA)

TV COLOR | inglés | FOTOGRAFIA | MECANICA DE MOTOS | CERAMICA | ELECTRICIDAD | MECANICA AUTOMOTRIZ | DETECTIVE
TAQUIGRAFIA | ENFERMERIA | BELLEZA Y PELUQUERIA | PEDICURIA | GIMNASIA YOGA | KARATE DEFENSA PERSONAL | SECRETARIADO COMERCIAL | MECANICA DENTAL
CORTE Y CONFECCION | CAMISERIA | Sastrería MASCULINA | CONTABILIDAD | JARDINERIA profesional | KEBANA Arreglos Florales | Maestra jardinera | BONSAI árboles enanos

modern schools CASILLA 6093-CORREO CENTRAL-LA PAZ
NOMBRE:
DIRECCION:
LOCALIDAD: DEPARTAMENTO:
AGREGUE $b 20.- EN ESTAMPILLAS PARA GASTOS DE ENVIO CERTIFICADO
ADHIERA AQUI LA ESTAMPILLA del curso que desea estudiar (Escoja solo uno)
RES.
HOY MISMO SOLICITE FOLLETO COLOR GRATIS A LOS ESPECIALISTAS

Bolivian AutoMotors S.A.

REPRESENTANTE EXCLUSIVO DE:

FELICITA A SU PILOTO:

ARMANDO PARAVICINI

POR HABER OCUPADO EL PRIMER LUGAR EN EL CIRCUITO "OSCAR CRESPO" DE LA CIUDAD DE SUCRE.

IGUALMENTE, NUESTRAS FELICITACIONES Y RECONOCIMIENTO A ARMIN FRANULIC POR SU LEAL PARTICIPACION Y APOYO EN LA ESCUDERIA.

LA CALIDAD Y PERFORMANCE DE UN VEHICULO SE MIDE POR LOS RESULTADOS: BMW

-CAMPEONES MUNDIALES DE FORMULA-2
-PIQUET Y PATRESE EN FORMULA-1 CON BRABHAM-BMW TURBO.
-EN BOLIVIA, CAMPEONES EN LOS CIRCUITOS DE POTOSI, TARIJA Y SUCRE RECORDS DE VELOCIDAD PARA LOS TRES CIRCUITOS.

Oficina Central:
Av. Camacho 1491-1495
Casilla No. 1480
Tels. 341582-323397
La Paz-Bolivia

Accidente de Franulic fue un caso fortuito

SUCRE, 5 (PRESENCIA)–Por Mariano Rojas (Corresponsal)– La piedra que apareció en el camino del corredor Armin Franulic, y que se constituyó en un escándalo, fue producto de un caso fortuito, cuando uno de los competidores se salió del camino y a su retorno a la huella arrastró con su vehículo una piedra que lamentablemente interfirió el raudo paso del coche de Franulic.

La airada protesta del caballeroso deportista llamó la atención de todo del pueblo de Sucre, amante del deporte tuerca, y más aún cuando en los años de vida que tiene el circuito "Oscar Crespo" jamás había pasado nada que empañe el buen comportamiento del público ni de los deportistas.

Ha causado pena el que se hubiera utilizado ese caso fortuito para el alejamiento de un deportista que como Franulic venía cumpliendo excelente campaña. La medida ahora confirmada se considera aquí que no está provocada precisamente por la piedra del escándalo.

Organos de comunicación social explotaron el incidente y en los más de los casos en base a conjeturas o a informaciones precipitadas. Por ejemplo se ha dicho que el tren delantero del vehículo de Franulic estaba destrozado, entonces cómo llegó velozmente a Sucre, cruzó la meta, dio la vuelta la Plaza "25 de Mayo" para luego anunciar su retiro a través de micrófonos de emisoras locales ??

En el Automovil Club, Filial Sucre se aclaró el caso señalando que frente a las versiones de que se habría colocado una piedra en la ruta premeditadamente para perjudicar al corredor Franulic la entidad manifiesta que la Comisión Deportiva nombró a una comisión investigadora integrada por el Sr. Oscar Estrada representante de la Comisión Deportiva Nacional, Roberto Suárez, vicepresidente del Automovil Club Boliviano Filial Sucre y el My. Efraín Palenque, representante de la Guardia Departamental de Seguridad Pública. Esa comisión terminada la carrera se constituyó en el lugar del hecho, habiendo tomado contacto con un comisario de ruta de la zona y otros espectadores. Se ofreció recompensa pecuniaria para el que denunciara al o los autores o por lo menos la pista para dar con los autores.

El informe de la comisión indica que el corredor Victor Uribe había salido de la plataforma de la carretera por la velocidad que imprimió a su máquina y al reingresar a la misma arrastró piedras, una de las cuales fue la que ocasionó el problema a Franulic, que corría a poco distancia lo que también impidió que se retire la piedra debido al intenso polvo en carretera estableciéndose así que no hubo acción premeditada como se aseguró.

Asimismo, resultó absurda la denuncia de una persona de la delegación cruceña que dio nombres de supuestos autores de la colocación de la piedra en el camino.

Absurda porque es una sola carretera y era imposible que llegue esa persona a la meta casi inmediatamente después de Franulic, ya que la carretera seguía ocupada con la competencia la denuncia fue falsa, interesada y tendenciosa.

En relación a los nombrados como autores éstos pedirán legalmente a un órgano de comunicación social de Santa Cruz, que proporcionen el nombre del informante o denunciante para tomar medidas judiciales.

El Automóvil Club, Filial Sucre ha lamentado mucho el alejamiento de Franulic así como las informaciones tergiversadas y aun interesadas que se han venido propalando, por algunos medios de difusión.

Para confirmar este informe presentado por la comisión investigadora, firma inclusive el corredor Uribe, junto a los ejecutivos del Automóvil Club- Filial Sucre.

Hans Müller continúa con molestias en una rodilla

SCHLUCHSEE, ALEMANIA FEDERAL, JUN. 5 (LATIN-REUTER).- Una molesia en la rodilla continuaba afligiendo hoy al mediocampista de Alemania Federal Hans Mueller, día en que el entrenador Jupp Derwall debe designar a los 22 futbolistas que participarán en las finales de la Copa Mundial en España.

El profesor Heinrich Hess, médico del equipo, dijo que Mueller siente aún dolores en la rodilla, que le fuera operada en la última temporada y ha mantenido al jugador alejado de las canchas durante algunos meses.

El médico, quien realizó consultas con un especialista, dijo ayer que si se extrae fluido de la rodilla en estos momentos, quedaría descartado el viaje de Mueller a España.

El profesor Hess descartó también inyecciones para calmar el dolor, diciendo que esto tampoco ayudaría.

El entrenador Derwall dijo que esperaba un desenlace positivo.

"Quiero creer que estará en condiciones", dijo.

El caso Mueller es crítico porque Derwall debe elevar esta medianoche como plazo máximo a la Federación Internacional de Fútbol Asociado (FIFA), la lista de 22 jugadores que irán a España.

Si el astor de VFB Stuttgart queda excluido Derwall puede convocar a uno entre otros tres futbolistas con experiencia internacional - Holger Hieronymus, Thomas Allofs y Stefan Engels.

El profesor Hess no se mostró tan preocupado por una fiebre escarlatina que sufre el arquero titular de la selección Toni Schumacher, cuyo hijo de cuatro años padece la enfermedad.

Estimó que el guardavalla solucionará el problema con una elevada dosis de penicilina.

La mejor noticia para Derwall fue que el dedo del pie del defensor Manfred Kaltz, que se fracturó hace varias semanas, ha quedado soldado. El jugador se recuperó también de una lesión en el Tendón de Aquiles.

El equipo está dando los toques finales a su preparación en su campamento de Baviera.

Empleados de estadios de España irían a la huelga

MADRID, 5 (AP).- El personal de mantenimiento de estadios convocó a una huelga durante los partidos de la segunda ronda de la Copa Mundial de Fútbol, luego de fracasar en su interto de reanudar negociaciones con la Federación de Fútbol Española tras lograr sus demandas, incluso aumentos salariales.

Los empleados de los estadios locales "Santiago Bernabeu" y "Vicente Calderón", donde se jugarán dos partidos de la segunda ronda el 28 y 29 y la Federación suspendieron ayer las negociaciones.

Los empleados solicitan aumentos de salario de 40 dólares por partido, seguro de vida, vestuarios y entradas para los encuentros.

La Federación sostiene que las demandas no cuentan para actividad relacionada con el Mundial y que la satisfacción de las demandas corresponde a los equipos que usualmente juegan en esos estadios: Real Madrid y Atlético.

También trascendió que las redes de televisión extranjeras pagarán a la red de televisión española un total de hasta 20 millones de dólares por la transmisión de partidos.

Un funcionario de la televisión española dijo a la agencia noticiosa española Europa Press que la BBC pagará medio millón de dólares por la transmisión y la cadena brasileña "O Globo" más de dos millones.

Los partidos serán transmitidos por 120 estaciones en distintos paises, cifra que podría ascender a 150 para la final el 1º de julio.

AVISOS ECONOMICOS DE PRESENCIA

UYUNENSES

Se cita a los residentes Uyunenses a la Asamblea General, que se realizará el día Miércoles 9 de los corrientes a Hrs. 19.30 en Av. Busch Nº 1183.

ORDEN DEL DIA

a) Aprobación Estatutos.
b) Elección Directiva 1.982 - 83
c) Baile Aniversario.

Se recomienda puntual asistencia
La Asamblea se llevará a cabo con el número de asistentes.

La Paz, Junio 1982

LA DIRECTIVA

ELECCION DE JUNTA VECINAL DE SOPOCACHI SUD

El día domingo 23 de mayo de 1982, se llevó a cabo la elección de la Junta Vecinal de Sopocachi Sud, con intervención de Delegados de "FEJUVE", cuya Directiva elegida, ha quedado constituida en la siguiente forma:

Presicente	Dr. Rafael Ortuño H.
Vice-Presidente	Sra. Virginia de Peñaloza
Secretario de Relaciones	Sr. Adolfo Bueno
Secretaria de Hacienda	Sra. Maria Luisa Vila
Secretario General	Lic. Tito Román
Secretaria de Actas	Sra. Delia de Rodriguez
Secretario de Cultua	Sr. Hugo Guzmán
Asesor Técnico	Ing. Ivar Postigo
Secretaria de Prensa y P.	Sra. Edith de Gutierrez
Secretario de OO.PP.	Sr. Luis Sancalle
Secretario de OO.PP.	Sr. Dionisio Bautista
Secrtario de OO.PP.	Sra. Maruja de Flores
Secretario de OO.PP.	Sr. Mario Flores
Secretario de Deportes	Sr. Freddy Aguilar
Delegado a FEJUVE	Sr. Segundino Hualpa
Vocal	Sra. Maria Eugenia de Ibañez
Vocal	Sr. José de la Oliva.

un viaje cómodo desde su cuota inicial

IBT-001-46

MIAMI
· LIMA
· DISNEY WORLD
· NUEVA YORK OPCIONAL
· MEXICO OPCIONAL

CONSULTE

PLAN DE CREDITOS

SALIDAS: =16 DE JUNIO
=18 DE JUNIO
=20 DE JUNIO

promotur S.R.L.
Avd. Camacho 1223 Ed. Krsul
Telef.372283- 353994 - Casilla 2038
La Paz - Bolivia

SOLICITADA

CONFEDERACION SINDICAL DE TRABAJADORES BANCARIO[S] Y RAMAS AFINES DE BOLIVIA "CONSTBRA"

LA CONFEDERACION SINDICAL DE TRABAJADORES BANC[ARIOS] Y RAMAS AFINES DE BOLIVIA "CONSTBRA" A SUS AFI[LIADOS] Y LA OPINION PUBLICA EN GENERAL

LA ASOCIACION DE BANCOS PRIVADOS Y ENTIDADES FINANCIERAS DE BOLIVIA "ASOBAN" COMO UN OBSEQUIO A LAS MADRES QUE TRABAJAN EN EL SISTEMA BANCARIO, HA EMITIDO EN FECHA 27 DE MAYO UNA RESOLUCION QUE ANUNCIA AL PAIS LA PROXIMA OLA DE HUELGAS BANCARIAS PREFABRICADAS POR ELLA, CUANDO EL PAIS SE ENCAMINA A LA DEMOCRACIA. Es en ese entendido que CONSTBRA desea dejar bien en claro lo siguiente:

PRIMERO.- Aunque parezca paradójico la Asociación de Bancos Privados e Instituciones Financieras de Bolivia en contraposición al planteamiento de la Confederación de Empresarios Privados de Bolivia, en favor de la DEMOCRACIA, es la primera en poner solapadamente piedras en el camino de la institucionalización del país, mediante su acostumbrada política de truncar todo proceso democrático o de camino constitucional como el que sustenta el actual gobierno mediante la dictación de medidas que levantan las restricciones a los partidos políticos y organismos sindicales.

SEGUNDO.- El anuncio desafiante de no pagar sueldos por los días que los trabajadores recurren al derecho constitucional de la huelga, no es otra cosa que la antesala al retorno de un pasado cercano que ocasionó la profusión de paros y huelgas, en especial durante el corto gobierno de la ex-Presidenta Sra. Lidya Gueiler Tejada.

TERCERO.- En nuestra condición de máximo organismo sindical de los Trabajadores Bancarios y Ramas Afines de Bolivia, DECLARAMOS ENFATICAMENTE que no permitiremos que se consolide ese atropello en contra de la magra economía de los trabajadores bancarios.

CUARTO.- En nuestra calidad de trabajadores que brindamos servicios y no somos productores de materias primas ni productos manufact[urados] giremos en el peor de los casos, que l[as] bancarias dejen también de percibir l[as] comisiones y diferencias de cambio que c[obran] los bancos no prestan sus servicios con nor[malidad].

QUINTO.- Denunciamos como causantes [del] ANTI-DIALOGO, a la anterior y actual [directiva de] ASOBAN, quienes siguen sustentando [argumentos] pocos válidos, que conducirán en forma irr[emediable a] una nueva etapa de enfrentamiento y [...] Sistema Bancario.

SEXTO.- Asimismo, ponemos en cono[cimiento del] Supremo Gobierno de la Nación, que el M[inisterio de] Trabajo y Desarrollo Laboral carece de [...] autoridad como para imponer la ley en el [caso de] nuestros compañeros de Santa Cruz, en [el conflicto] suscitado en el Banco Do Brasil, en vista q[ue los ejecu]tivos de ese Banco en forma prepotente re[husan] se presentes ante el requerimiento de l[...] aduciendo responder solamente a su [...] Brasil, demostrando, en forma clara, una [...] nuestra soberanía.

SEPTIMO.- Pedimos a nuestros Organis[mos ...] CENTRAL OBRERA BOLIVIANA, denu[nciar y des]mascare a los verdaderos enemigos de la [...]

La Paz, 4 de junio de 1982

Por la Confederación Sindical de Trabaj[adores Ban]carios y Ramas Afines de Bolivia:

Rolando Soria — Strio. Prensa
Edilberto Gu[...] — Str[...]

Omar Velasco Higueras — Strio. Conflictos
P[...] — Strio. O[...]

(SELLO). - Confederacion Sindical de T[rabajadores] Bancarios y Ramas Afines de Bolivia "C[ONSTBRA"] La Paz-Bolivia.

SOLICITADA

CUB

confederacion universitaria boliviana

A LOS UNIVERSITARIOS Y PUEBLO BOLIVIANO LA LUCHA CONTINUA POR CONSOLIDAR LA RECONQUISTA DE LA AUTONOMIA UNIVERSITARIA

La Confederación Universitaria Boliviana (CUB), frente a la grave situación por la que atraviesan las universidades de Santa Cruz y el Beni, en su lucha por la vigencia de la Autonomía Universitaria, que pretende ser distorsionada por elementos anti-autonomistas, expresa:

La lucha consecuente y decidida de los universitarios de todo el país, contra los intentos antidemocráticos del régimen instaurado el 17 de julio de 1980, tuvo su expresión más elevada en las últimas movilizaciones de carácter nacional, donde miles de estudiantes y docentes desarrollaron diferentes formas de lucha, recibiendo el apoyo moral y material de los organismos profesionales, sindicales, políticos, democráticos y religiosos, que permitieron reconquistar la Autonomía y sentar las bases para una real democratización de las universidades, significando una derrota para los sectores intervencionistas que se apropiaron de las universidades. En este sentido el acuerdo firmado entre el gobierno y la comunidad universitaria nacional, con la participación de la iglesia, se constituye en la base para encontrar soluciones democráticas, a las cuales el gobierno se comprometió (acuerdo firmado el 21 de mayo).

Es así que las comunidades universitarias han conseguido restablecer la Autonomía, nombrando autoridades democráticamente elegidas; pero estas conquistas continúan negadas en las Universidades del Beni y Santa Cruz; los interventores, que estaban en ejercicio hasta el día que se firmó el acuerdo, han montado una escandalosa maniobra tendiente a perpetuarse en las direcciones superiores. En la Univ. Gabriel René Moreno convocaron a un fraudulento claustro, violando flagrantemente el acuerdo del 21 de mayo, contra el Estatuto de la Universidad Autónoma, sin ninguna participación estudiantil y obligando a los estudiantes y docentes a votar por la única fórmula, con la presencia de elementos paramilitares que, ostentando moderno armamento, se desplazan libremente por los predios de la universidad, con pleno conocimiento de las autoridades de gobierno.

Frente a esta situación, el movimiento universitario, en cumplimiento del acuerdo y recogiendo las aspiraciones de la universidad cruceña, nombró democráticamente al Dr. Oscar Añes como rector; pero ante la poca predisposición del gobierno para imponer su autoridad, los universitarios iniciaron una decidida y valiente lucha por ejercer plenamente sus derechos, organizando asambleas, marchas y piquetes de huelga de hambre, que permanentemente son reprimidos con violencia por los organismos de seguridad y grupos paramilitares.

Esta lucha ha merecido el apoyo de la X C[onferencia de] Rctores y Dirigentes Universitarios, realizada en [...] que reconoció como Rector de la Universidad cr[uceña al Dr. Oscar] Añes, fortaleciendo nuestra decisión de consolidar [la] reconquista de la autonomía, como parte de las [conquistas] democráticas del pueblo boliviano.

La Confederación Universitaria Boliviana, cu[mpliendo las] decisiones del Ampliado de dirigentes universita[rios y ante la] gravedad de la situación de la universidad de Sa[nta Cruz, en] defensa de las conquistas logradas determina:

1.- Reiterar a los universitarios y al pueblo [...] plena y total identificación con la causa y los objeti[vos de las] universidades, en su lucha contra el continuismo de [los interven]tores.

2.- Convocar a una JORNADA DE LUCHA e[n apoyo a la] causa autonomista de las universidades de Santa Cr[uz y el Beni,] que se llevará a cabo el martes 8 de junio, en form[a simultánea] en todas las universidades del país. Los Comité[s Ejecutivos Represen]tativos y Comités de Bases, deberán garantizar la [...] asambleas, marchas, mítines, etc.

3.- Llamar a los docentes y administrativos [de las Casas] Superiores de Estudio, a solidarizarse en forma ac[tiva con la] Jornada de Lucha, hasta conseguir el restablecimi[ento de] la Autonomía en todas las universidades.

4.- Pedir el respaldo de las organizaciones la[borales, pro]fesionales, estudiantiles, culturales y democráticas.

5.- Exigir al gobierno el cumplimiento del conv[enio firmado] en mayo; el reconocimiento de las autoridades dem[ocráticamen]te elegidas; garantías para los miembros de la [universidad] cruceña, la continuidad normal de las actividade[s y acción] contra los grupos armados que actúan al margen [de la Cons]titución Política del Estado.

La Paz, 6 de junio de 1982

COMITE EJECUTIVO DE LA CONFEDER[ACION] UNIVERSITARIA BOLIVIANA

Gonzalo Aguirre Villafán — C.I. 1025318 CH.
Julio Hinoj[...] — C.I.[...]

Edmundo Salazar T. — C.I. 1528790
Debra Pe[...]

CUB

Brasil y Alemania son favoritos

EVIDEO, 5 JUN
Una reciente encuesta por el matutino "El
personalidades del
guayo, en la que
ex-jugadores cam-
mundo, dirigentes, y
es, revela que para
ros Brasil y Alemania
n los favoritos para
inal del Mundial 82,
que Bélgica es in-
no el equipo sorpresa.

mo tiempo casi todos
tados coincidieron en
e el de España-82 será
duro y que el juego
superará al atacante.

El tesorero de la Confederación Sudamericana de Fútbol, Eduardo Rocca Coutur dijo: "la final a mi criterio será Brasil-Alemania y creo que Brasil será el campeón. Son los dos mejores de sus respectivos continentes. Argentina hará un buen papel pero no creo que soporte la dureza del certamen. En cuanto a la sorpresa creo que España puede darla".

Hernán Navarro, delegado de "Nacional", uno de los grandes del fútbol uruguayo expresó: "estoy seguro que será un torneo violento y allí la condición de local puede pesar por lo tanto no se puede desatender la posibilidad de España, igualmente creo que la final será Alemania-Brasil en cuyo caso me inclino por los brasileños. Su habilidad es capaz de desarticular la defensa más férrea, como puede ser la alemana. En cuanto a la sorpresa, Bélgica debe ser de los países que más ha progresado en los últimos tiempos".

El secretario del Consejo Ejecutivo de la Asociación Uruguaya de Fútbol (AUF), Héctor da Pra, coincidió en que Alemania y Brasil serán los finalistas pero se inclinó por los bávaros para lograr el título.

RAUL BALDESSARI: El goleador de Oriente. (FOTO PRESENCIA - SANTA CRUZ).

El 13 comienza el campeonato nacional argentino de fútbol

BUENOS AIRES, 5 (EFE).- Diecinueve equipos competirán todos contra todos y en dos rondas, del 13 de junio al 6 de febrero, en el campeonato nacional de fútbol que ha sido bautizado con el nombre "Soberanía Argentina en las Islas Malvinas".

Entre los participantes se incorporarán los equipos Nueva Chicago y Quilmes, que ganaron el ascenso de Primera "B" a Primera "A" y Racing de Córdoba beneficiado por una resolución de la AFA, según la cual un equipo que llegue en dos oportunidades en tres años a las instancias finales del campeonato nacional tiene derecho a intervenir en la siguiente edición del torneo.

El tradicional clásico argentino que protagonizan los equipos River Plate y Boca Juniors se jugará en la primera vuelta en la duodécima fecha en la cancha de River.

La primera jornada, que se jugará el día 13 de junio por la mañana, es la siguiente:

Rosario Central - Boca Juniors. Huracán- Independiente. Racing de Córdoba-Estudiantes de La Plata. Talleres de Córdoba- Ferrocarril Oeste. Velez Sarsfield-Sarmiento. Unión de Santa Fe-Instituto de Córdoba. Quilmes-Nueva Chicago. Racing-Newell's Old Boys. River Plate-Argentinos Juniors.

Libre platense.

Prensa califica como desastre preparativos para el mundial

No se cumplieron con varios trabajos

MADRID, JUN. 5 (LATIN-REUTER). Uno de los principales diarios de España, "El País", definió a la Copa Mundial de Fútbol como "el gran desastre nacional".

A sólo ocho días antes del inicio del campeonato, las tribunas están sin numerar, las salas de prensa incompletas y las líneas telefónicas aún no se instalaron en algunos estadios.

La construcción de un nuevo aeropuerto en Valencia, donde se esperan grandes multitudes para los primeros partidos de España, no estará finalizada para el 16 de junio, cuando el país anfitrión enfrente a Honduras.

Mundiespaña, la agencia oficial de venta de entradas en el exterior para las finales en las que participarán 24 naciones, afirmó que las cancelaciones de último momento están excediendo las nuevas adquisiciones de sus costosos paquetes turísticos.

Las entradas en el mercado interno saldrán a la venta 10 días antes de cada partido, pero algunos miembros de los clubes se quejaron de que la demanda excedería la cierta, por lo que muchos simpatizantes tendrían que ver en el torneo por televisión.

El Comité Organizador de la Copa, que preveía una ganancia de 1.000 millones de pesetas (10 millones de dólares) por la venta de entradas y de tres loterías nacionales especiales, admite ahora que su objetivo es salvar los gastos.

Resulta difícil atribuir la responsabilidad de lo que "El País" dio en llamar "una ola de errores organizativos" a ningún departamento gubernamental u organismo deportivo.

El Comité Organizador que depende del Ministerio de Cultura financió parte de las mejoras a los 17 estadios, pero sus respectivos clubes son los responsables de la ejecución.

El secretario general del Comité Manuel Benito dijo que si se trabaja 24 horas al día todos los estadios estarían listos para el partido inaugural que el domingo 13 disputará en Barcelona Argentina, poseedor de la Copa, contra Bélgica.

Los funcionarios del Comité Organizador enfatizaron que las ampliaciones de los aeropuertos son independientes de los preparativos para la Copa Mundial iniciados hace 18 meses, pero que la mayoría fueron terminadas a tiempo.

No obstante, las llegada de los simpatizantes podría verse impedida por huelgas del personal de tierra de los aeropuertos previstas para el mes que dure la disputa futbolística.

Los organizadores de la Copa admitieron haber calculado mal el presupuesto y la semana pasada el Comité aprobó un incremento de 638 millones de pesetas (6,38 millones de dólares) para financiar mayores facilidades para la prensa y la seguridad.

Un vocero dijo que la tesorería, que planeaba recuperar las pérdidas mediante una lotería a sortearse el 19 de junio, consideraba ahora a los costos adicionales como una inversión de capital.

Dijo que las nuevas máquinas de "Telex" y otros elementos requeridos por la prensa serían utilizados en las telecomunicaciones del país una vez concluida la competencia.

Las especulaciones de prensa sobre un posible escándalo financiero fueron duramente refutadas esta semana por el auditor del gobierno, Miguel Barrios, quien dijo: "hasta el momento hay un recibo por cada gasto.... es imposible que nadie malverse fondos del Comité".

En tanto, sólo 250.000 de los paquetes turísticos de Mundiespaña fueron vendidos en el exterior. El presidente del Comité Raimundo Saporta dijo a los periodistas que 10.000 fueron comprados por argentinos que podrían cambiar de parecer debido a la crisis de las islas Malvinas.

"Por lo que sabemos, sólo 450 podrían presentarse para el domingo", afirmó.

Agregó que Mundiespaña fue autorizada en enero a vender las entradas sobrantes en los estadios.

Los españoles no serían excluidos de los partidos si bien cuatro veces el título femenino de los internacionales de Francia.

Martina Navratilova demostró mayor energía y decisión que su contrincante, por cuanto que llevó ventaja en casi todos los juegos.

Según la campeona, Andrea Jaeger "no debería ni siquiera haber jugado el tie-break", y agregó que "esta final la hubiera ganado incluso durmiendo".

Jaeger, por su parte, criticó la victoria de Navratilova, alegando que "su entrenador no cesaba de hacerle señales desde el borde de la pista para indicarle cómo debía jugar".

Martina Navratilova ganó torneo francés

PARIS, 5 (EFE) - Martina Navratilova se proclamó vencedora del campeonato internacional de Francia de tenis, femenino, hoy en Roland-Garros.

La norteamericana de origen checoslovaco eliminó a la también norteamericana, Andrea Jaeger, por 7-6 (tie-break), 8-6 y 6-1.

Navratilova (cabeza de serie número 2 del Grand Prix Mundial) sucede así a la checoslovaca, Hana Mandlikova.

Jaeger, de 17 años de edad, se calificó para la final tras derrotar a su compatriota Chris Evert-Lloyd, que ha conquistado

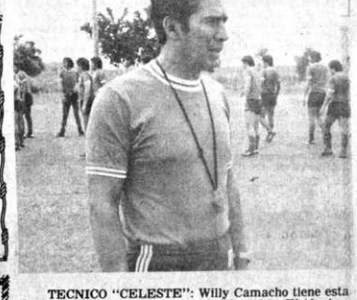

TECNICO "CELESTE": Willy Camacho tiene esta tarde un difícil partido frente a Blooming. El técnico, confía en el rendimiento de su equipo.

TADA
CONFEDERACION DE MAESTROS DE EDUCACION RURAL DE BOLIVIA
CONMERB
COMITE NACIONAL DE BASES

NUESTRA PALABRA EN EL DIA DEL MAESTRO

Llega este 6 de junio, Día del Maestro, cuando el pueblo boliviano vive una de sus fases as dramáticas de su acontecer histórico. En estas circunstancias, el Comité Central Ejetivo de la CONMERB y el Comité Nacional de Bases del Magisterio Rural, identificados enamente, se ponen de pie para expresar su saludo fraterno a los educadores de Bolivia y, en special, a los educadores rurales.

Llegue nuestro saludo, junto con nuestros fervientes anhelos de mejores auroras para la ación, a todos los maestros. A los que perseveran en su acción educativa en todos los horizonte la patria. A los ausentes en nuestras filas, que pagaron su lealtad a nuestra causa con el recio amargo del retiro o del exilio. A los colegas que sufrieron los rigores de la represión, al rencarcelados, confinados o perseguidos.

Este día es de evocación y homenaje. De balance de nuestros logros y proyecciones para el turo. De reafirmación de ideales y aspiraciones. Para nosotros será fundamentalmente para ejar constancia pública de lo siguiente:

PRIMERO.- Reiteramos que, a partir del 28 de mayo, el Comité Central Ejecutivo de la ONMERB y el Comité Nacional de Bases, asumimos en forma mancomunada la conducción el movimiento sindical de los educadores rurales. Lo hicimos con el respaldo del docentado oque constituimos la expresión de su voluntad soberana, corresponde ahora, colegas uestros, volver a compactar nuestras filas para fortalecer nuestra unidad y retornar al amino de la dignidad, es deber de aquellos que se desviaron.

SEGUNDO.- La vigencia de los derechos políticos y sindicales, arrebatados por una de las dictaduras más ominosas, es corolario la tenaz y valiente lucha del pueblo, vanguardizada por clase trabajadora. En esta batalla, ha estado presente el magisterio rural. La gasificación las agresiones brutales con que se avasalló a los maestros rurales por las hordas paamilitares, con el resultado de varios heridos de gravedad, son una de las pruebas lacerantes e nuestra lucha contra la prepotencia que trató de imponernos a "dirigentes" titeres, producdos manipuleos.

TERCERO.- Contrariando nuestros principios profesionales, apelamos a la huelga geeral para hacer prevalecer nuestra verdad frente al engaño fomentado y protegido. Venimos porque el derecho fue el fundamento irrebatible de nuestra justa causa. Empero, quienes los responsables de las suspensiones de las actividades escolares, con la secuela de erjuicios para la niñez y juventud campesina?; ¿quiénes los culpables de los desenfrenos ontra los maestros? Tantos problemas podrían superarse si las autoridades procedieseen con espíritu ecuánime y optaran por dialogar y encarar los problemas, con los legítimos dirigentes no con aquellos que se arrogan representaciones falsas.

CUARTO.- La institucionalización en el sistema educativo es un imperativo. Pero ella debe comenzar por donde debe empezar, por la cupula técnico-administrativa nacional para descender a todos los niveles. Seguir un proceso inverso no es lógico ni aceptable. Está claro que aquellos que treparon a los cargos de jerarquía por los tortuosos senderos de las influencias, carecen de solvencia moral para actuar de jueces en los concursos de méritos y exámenes de capacidad. Algo más, es deber y derecho de los organismos sindicales participar en ellos con el fin de resguardar la rectitud e imparcialidad. Proceder olvidando las normas establecidas, sería desvirtuar tan preciados instrumentos.

QUINTO.- Finalmente, debemos declarar que tenemos conciencia de la quiebra económica, social y moral que desgarra la nación y que ha sumido al pueblo mayoritario en la miseria. Conscientes de este drama, como maestros y ciudadanos, anhelamos el gran acuerdo nacional que salve al país del colapso, establezca un clima de paz social, devuelva al pueblo sus libertades democráticas y lo conduzca al pleno imperio de la constitucionalización. No otros los maestros rurales, al igual que todos los bolivianos, uniremos nuestras fuerzas al proceso de verdadera reconstrucción que ya debe comenzar.

La Paz, 6 de junio 1982

P/ LA CONFEDERACION DE MAESTROS DE EDUCACION RURAL BOLIVIA
Prof. Julio Villca, Prof. Máximo Murillo, C.I. 607869; Prof. Vicente Paredez, C.I. 566227.
P/ EL COMITE NACIONAL DE BASES
Prof. Zenobio Quito Poma, C.I. 334065 LP.; Prof. Félix Rocha, C.I. 752257; Prof. Francisco Tamos, C.I. 1287598; Prof. Sergio Gallardo, C.I. 1627140; Prof. Gerardo Villca, Prof. Basilio Ajata, Prof. Vitter Echeverría, C.I. 801309 Cochabamba; Prof. Eloy Luján, Prof. Carlos Sandoval, Prof. Mario Vaca, 1013180; Prof. Jorge Avila, Prof. Hugo C. Guzmán, C.I. 644705.

(Sello) Comité Nacional de Bases, Magisterio Rural.- Bolivia.

DEUDORES MOROSOS

No obstante haberse concedido favorables plazos para que los clientes citados en la lista o sus garantes, regularicen sus cuentas en mora, por la presente se concede el último plazo hasta el 19 de junio de 1.982, para cancelar sus deudas, sin perjuicio de iniciar la acción judicial correspondiente, y la publicación permanente de sus nombres en prensa nacional.

Deudor Directo	Garante
Alfonso Rios Gonzales	Guillermo Hidalgo A.
C.I. 1545709	C.I. 782171
Edgar Zeballos M.	Hildiberto Suares
C.I. 782141	C.I. 1692388
Fernando Arcienaga Colque	Julio Cruz Balderrama
C.I. 380399	C.I. 2890351.
Marina Quiroz Hermosa	Leandra Siñani
C.I. 2292227	C.I. 959488

SIEVAL
Ayacucho 502 Esq. Calama
Cochabamba 6 de junio de 1982

LICITADA

A LOS TRABAJADORES DE LA EDUCACION URBANA DE LA PAZ

AL MAGISTERIO BOLIVIANO

En este día de reafirmación de nuestro compromiso de lucha, junto a la clase obrera por la Educación del Pueblo Boliviano, los trabajadores de la enseñanza , comprometemos nuestro esfuerzo por consolidar la unidad en torno al pueblo organizado a través de la COB , en la búsqueda de la Liberación Nacional.

-Asimismo reiteramos el compromiso en la lucha por nuestras reivindicaciones económicas, sociales, sindicales, políticas y profesionales.

-La Federación de Trabajadores de Educación Urbana de La Paz, reconociendo la sacrificada y pocas veces comprendida y valorada labor del maestro en el aula, hace llegar un ferviente y fraternal saludo revolucionario a todos y cada uno de los trabajadores de la Educación y que el espíritu de vocación y servicio se exprese en un compromiso militante haciendo de la Educación un verdadero instrumento de Liberación Nacional.

Por un Magisterio Unido en torno a la Central Obrera Boliviana.

La Paz, 5 de junio de 1982

Prof. Eduardo Barriga Vasquez
STRIO EJECUTIVO GENERAL
Prof. Víctor H . Monje Leyton
STRIO EJECUTIVO MEDIO Y PROF
Prof. Eliodoro Tinini Espinoza
STRIO EJECUTIVO POR BASICO
Prof. Remberto Lacoa Pereira
STRIO EJECUTIVO POR PROVINCIAS
(Sello)-- Federación Departamental de Trabajadores de Educación Urbana- La Paz- Bolivia

Solicitada

CONFEDERACION NACIONAL DE TRABAJADORES DE COMERCIO Y R.A.

Cite 103/82

COMUNICADO

La Confederación Nacional de Trabajadores de Comercio y Ramas Anexas de Bolivia, comunica a la clase trabajadora del ramo lo siguiente:

Primero.- La vigencia de la Confederación de los trabajadores de comercio, emerge de su real y legal elección en el VI Congreso, en forma democrática, realizada en la localidad de Coroico . También proviene su plena vigencia de las instrucciones emanadas, en este sentido, por la C.O.B. y de las últimas entrevistas con los miembros ejecutivos de nuestra Central Obrera Boliviana.

Segundo.- Frente al "ensayo de libelo" y las diatribas difundidas por algunas personas interesadas, el Comité Ejecutivo Nacional responde con un llamado a todos los trabajadores de comercio del país a mantener su unidad en torno a sus organismos sindicales matrices, como la única y posible vía para lograr a corto plazo, las soluciones reales a la actual situación de crisis, que debemos afrontar con serenidad y valentía.

Tercero.- El Trabajador de comercio del país tiene en su Confederación Nacional, el medio y portavoz legal y oficial para la defensa de sus verdaderos intereses, para lo cual se instruye con carácter de urgencia la más inmediata reorganización y elección democrática de sus directivas sindicales de base, único medio también, de frenar el constante avance del costo de vida; exigir salarios compensatorios a la devaluación en forma justa; reconocimiento de la personería de los trabajadores para administrar sus propias instituciones como ser: Fondo Complementario y Consejo de Vivienda; ampliación del plazo de pago en CONAVI para el pago de los adeudos por viviendas de interés social, creación del Consejo de Administración de la Colonia de Vacaciones y todos los más caros anhelos del trabajador de Comercio.

¡VIVA BOLIVIA DEMOCRATICA!
POR LA CONFEDERACION NACIONAL DE TRABAJADORES DE COMERCIO Y R.A.

Armando Sahonero Prado
C.I. 254027 L.P.
SECRETARIO EJECUTIVO

Luis Ibañez Murillo
SECRETARIO GENERAL

L. Alberto Aparicio M.
SECRET. RELACIONES INTER.

Francisco del Castillo B.
SECRETARIO DE RELACIONES

Rolando Gómez Tapia
C.I. 129485 LP.
SECRETARIO DE ORGANIZACION

Victor Ayllón Aramayo
SECRETARIO DE HACIENDA

Fernando Gallo I.
SECRETARIO DE VIVIENDA

Guillermo Mallea C.
SECRETARIO SEG. SOCIAL

Antonio Alvarez
SECRETARIO CONFLICTOS

Jorge Auza Paravicini
SECRET. EDUCACION SINDIC.

Lucy Alcázar
SECRETARIA ACTAS

Luis Riveros Torrico
SECRETARIO COOPERATIVAS

Víctor Hugo Durán G.
SECRETARIO PRENS. Y PROP.

Edgar Obando Gandarillas
SECRETARIO DEPORTES

POR LA FEDERACION DEPARTAMENTAL DE LA PAZ

Antonio Aguirre Zeballos, Mario Jurado Fernández, Gregorio Vargas Zeballos.

POR LA FEDERACION DEPARTAMENTAL DE SANTA CRUZ

Adolfo Román Mansilla, Tery Suarez (Autorización mediante Radiograma para la inclusión de sus nombres).

POR LA FEDERACION DEPARTAMENTAL DE COCHABAMBA

Hernán Veizaga, Strio. General; José Soliz, Strio. Relacion.; René Vacaflores, Strio. Organización.

(Autorización mediante Radiograma para la inclusión de sus nombres).

SINDICATO DE CASA "LINALE WEISS"

René Villegas Ontiveros, Comité Bases; Eloy Fernández, Comité Bases, Blasco Bustillos, Comité Bases.

SINDICATO DE TRABAJADORES "GUNDLACH S.A."

Edgar Butrón, Comité de Bases, E. Lizandro Conde, Comité de Bases.

SINDICATO DE TRABAJADORES "SHOMAN"

Luis Rodas Miranda, Secretario General.

SINDICATO MIXTO "SIDEC OVERSEAS-NISSAN-CORP. PANORAMIC"

Hugo Marin, Strio. Relaciones; Pedro Calderón, Strio Conflictos; Susana C. de Justiniano, Stria. Hacienda.

SINDICATO DE TRABAJADORES DEL COMERCIO CENTRAL

CASA "LA MODERNA"

Esther Asturizaga.

CASA "EL GATO BLANCO"

Oscar Segovia, Alberto Orosco, Bernabé Ontiveros, Leandro Ticona, Gabriel Mamani, Gregorio Blanco.

CASA "EL LOUVRE"

Lidia S. de Ledesma, Lucy Cossio, Marlene Candia.

CASA "LA ORQUIDEA"

René Nina Ticona.

'CASA "PIERRE CARDIN"

Maria Tapia.

CASA "LA POLONESA"

Elsa Ibañez.

CASA "CRISTAL"

Delicia Hanna

CASA "KAISER"
CASA "ANTHONY"

Carmen Nava

SINDICATO "CASA BERNARDO"

Arturo Delgadillo Echenique, Secretario General.

SINDICATO DE TRABAJADORES EN AGENCIAS DESPACHADORAS DE ADUANAS

Francisco Alvarez, Comité de Bases, Roberto Carrasco Comité de Bases; Armando Moron, Comité de Bases; Armando Laura, Comité de Bases;

EMPLEADOS DE "LA CURACAO"

Freddy Gallinatti V. Rosario de Torrico; Miriam de Salinas, Walter Rivero, José Jironda.

EL CLUB UNION MAESTRANZA DE VIACHA

COMUNICA A SUS JUGADORES DE PRIMERA DIVISION QUE SE HA REINICIADO SUS PRACTICAS DEPORTIVAS EN LA CANCHA (Km. 3.800) DIAS MARTES Y JUEVES DE CADA SEMANA EN LAS HORAS ACOSTUMBRADAS.

La Paz, junio de 1982

Bienvenido...
marsmatic700
el rapidografo técnico preciso como una computadora!

DISTRIBUIDORES:
Stephan y Cia. S.A
AV. CAMACHO 1345 - TELEFS. 350941 - 351747 - 351780 - CASILLA 426

PRESENCIA Deportes

La Paz, Bolivia, domingo 6 de junio de 1982

Mundial de Fútbol será "vitrina" de jugadores

MADRID, 4 (EFE).- La XII Copa Mundial de Fútbol será la mejor vitrina para los "futbolistas" de las 24 selecciones participantes, en una época donde "don dinero" cumple un papel de importancia para los grandes fichajes.

La "cita de estrellas" que tendrá este torneo, nunca como ahora adquirió tanta importancia, porque si bien hay no menos de treinta jugadores por los cuales suspiran infinidad de clubes y las chequeras están firmadas en blanco, muchos otros lo sabrán aprovechar para que las miradas se fijen también en ellos.

Ya un "mundialista", Diego Armando Maradona, de Argentina, tiene asegurado su traspaso por varios años y aunque la XII Copa servirá para ratificarlo entre los mejores, su problema de fichaje y su futuro económico están totalmente despejados.

Al margen de Maradona, el jugador más costoso en toda la historia del fútbol, existen futbolistas de alta categoría, que en este Mundial-82 van a recibir ofertas tentadoras, de varias cifras, que harán santiguar a los incrédulos, y a quienes aún no se convencen de la "danza de millones" que genera el fútbol.

Nombres como los de Rummenigge, Breitner, Stielike -entre los alemanes-, Ardiles, Olguín, Diez -argentinos-, Zico, Toninho Cerezo, Sócrates -brasileños-, Keegan, Mcdermott, Robson -ingleses-, figuran en la agenda de "posibles fichajes".

Paolo Rossi, Janvion, Krankl, Gilberto, La Rosa, Blojin, Susic, Yañez y muchos otros, son igualmente codiciados y tras de ellos estarán las chequeras con apetitosas cifras.

Sin duda, para esta "pléyade de estrellas", la cita también de dirigentes, intermediarios, "espías técnicos", entrenadores para volverse a fijar en ellas no será ninguna novedad.

Pero por lo menos para otros cien que empezaron a destacarse en sus países y que al integrar sus selecciones nacionales se cumplió una parte de sus fines deportivos, la XII Copa podrá significar la realidad de sus sueños.

Es indudable que de esta competición saldrán muchos nuevos contratos y que decenas de futbolistas cambiarán de aires y de dorsales en tiempo relativamente corto, porque la universalidad del fútbol rompió hace ya mucho tiempo barreras ideológicas y raciales.

Ahora lo único que importa es la auténtica calidad, y cuando a un futbolista le sobra ésta, el poder de "don dinero" se multiplica por varias cifras.

El fútbol es ya casi, con sus clubes, una multinacional que tiende sus ojos y, como un pulpo, sus tentáculos, para lograr los objetivos de contar siempre con "vedettes".

Los jugadores así lo entienden y saben que un Campeonato Mundial no sólo constituye la ilusión de vestir y defender una casaca nacional sino que a su caza están decenas de directivos y técnicos listos a ficharlos y a entregarles sumas de dinero que cada vez compiten más con quienes ascienden hasta el cosmos.

Nueva fecha atlética en estadio "La Paz"

Nueva jornada del torneo atlético local destinado a la categoría menores, damas y varones, se cumplirá hoy tanto en el estadio "La Paz" así como en las faldas del mirador de Laikakota.

La fecha se iniciará a las 9 horas con la participación de los atletas de los diferentes clubes afiliados a la Asociación Atlética de La Paz.

PRUEBAS

Las pruebas a cumplirse en el estadio "La Paz", serán las siguientes: 100 metros planos, 1.500 metros planos, 300 metros vallas, para varones, salto triple, para varones. Salto alto para damas y varones. 100 metros vallas, para varones, 200 metros damas y varones. 1.500 metros con obstáculos, para varones. Salto con garrocha, varones. 80 metros vallas, para damas. 400 metros para damas y varones.

En las faldas del mirador de Laikakota se cumplirán las siguientes pruebas: lanzamientos de bala, disco y jabalina, para damas y varones, así como prueba de martillo, sólo para varones.

Alarma italiana por la lesión de Paolo Rossi

ROMA, 5 JUN (EFE).- La prensa italiana refleja hoy la "alarma" del director técnico de la selección italiana de fútbol, Enzo Bearzot, ante la lesión sufrida en un entrenamiento por Paolo Rossi, el "hombre gol" de los "Azzurri".

Rossi sintió el jueves dolores en la rodilla izquierda, lo que obligó a Bearzot a retirarlo del entrenamiento y someterlo a visita médica.

Hasta hoy no se conocerá la importancia del percance de Paolo, el hombre en el que los italianos cifran sus máximas esperanzas de agresividad y eficacia ofensivas.

Los medios de prensa italianos reflejan también los temores del entrenador y de diversos jugadores ante la posibilidad de que el Mundial-82 derive en una "cacería de hombres-gol" por parte de los defensores contrarios.

BUEN VALOR: Jorge Carlos Lattini, será de la partida esta tarde frente a Bolívar, integrando el plantel de Blooming.

Torneo Liguero:

Bolívar y Blooming en un encuentro esperado

Uno de los cotejos más importantes del torneo liguero se cumplirá esta tarde en el estadio La Paz.

Blooming, actual puntero visitará al local Bolívar que presentará un equipo de emergencia ante la ausencia de Salinas y Figueroa.

El comando técnico dispuso dos reemplazantes: Galdos y Gutiérrez que suplirán a los expulsados. Sin embargo el entrenador Willy Camacho aguarda el informe médico para realizar cambios de último momento.

El plantel cruceño viene con dos jugadores de gran habilidad y efectividad se trata de Sánchez y Jorge Carlos Lattini.

Seguramente que el poderío de Blooming estará reflejado en la habilidad de ambos.

Bolivar viene de ganar a Municipal, 5-4, y la moral alta de sus hombres sirve de acicate para seguir logrando mayores triunfos en el torneo de la Liga Profesional.

Javier Rivero será el juez del cotejo. Estará colaborado por Armando Aliaga y Luis Medina.

EN EL INTERIOR

En la ciudad de Cochabamba, San José de Oruro otro de los conjuntos qué viene cumpliendo una buena labor será visitante en el estadio "Félix Capriles". Enfrentará a Petrolero.

El partido promete ser intenso de principio a fin. La regularidad de sus actuaciones, determina que el plantel "santo" sea el favorito para lograr la victoria.

Alfonso Alvarado será el árbitro y estará ayudado por Pablo Peña y Guido Soliz.

En la ciudad de Santa Cruz, Oriente recibirá a Aurora de Cochabamba.

En los cálculos previos se presenta como un cotejo fácil para las aspiraciones del conjunto "oriental".

Finalmente en el estadio "Patria" de la Capital de la República, Independiente Petrolero cotejará con Real Santa Cruz, en otro de los encuentros de mucha expectativa.

FILLOL Y NERY: El arquero argentino Ubaldo Fillol conv... su colega Nery Pumpido, hoy, en el hotel en el que están alojad... DIOFOTO AP)

Vilas y Wilander en final de certa...

PARIS, 5 (AP).- Un nuevo astro del tenis emergió de la cancha de arcilla del estadio Roland Garros de París: el sueco Mats Wilander.

El no preclasificado, de 17 años, que se convirtió en la sensación del torneo, será el más joven participante en una final del más prestigioso torneo de tenis en cancha de arcilla, el "Abierto de Francia".

Enfrentará mañana al argentino Guillermo Vilas, preclasificado número 3 y, con 29 años, el mayor de los 10 mejores tenistas del mundo. Vilas es también el único que ha ganado los cinco grandes premios en que ha participado este año, ha llegado cuatro veces a la final de París y no ha perdido un set en el actual torneo.

Wilander superó el record de su famoso compatriota Bjorn Borg, de ser el jugador más joven que haya llegado a una final aquí, e inevitablemente surgieron las comparaciones entre ambos.

"No deberían compararme con Borg. Es el mejor jugador de todos los tiempos", dijo Wilander. Pero es imposible hacer caso omiso de sus semejanzas con el campeón de 25 años.

Entre otras cosas, ambos juegan con una extraordinaria frialdad, prefieren el piso de arcilla y recurren a un poderoso tiro de revés con ambas manos. "Es sólo una coincidencia. Yo usaba ese tiro aún antes de que Borg se hic... tuvo Wilande...

A los 16... fue puesto... octogesimo... clasificación... junio pasado... ganó el título... francés y lle... de Wimbled... figuró en el... lugar de la... dial y en... meses asce... décimo octa...

En el... Wilander j... final en un... También fue... abierto itali... llegó a los... Madrid y B...

Yungueño de fútbol

Se cumplió ayer una nueva fecha del torneo interyungueño de fútbol en el estadio "Luis Lastra" de la zona de Sopocachi.

En la oportunidad Loza derrotó por 3 a 2 al conjunto de Coripata mientras que Irupana y Huancané empataron en un gol.

Con esos resultados la tabla de posiciones la encabezan las representaciones de Chulumani y Coroico, con 4 puntos. Le siguen: Irupana, con 3; Loza 2; Huancané, 1 y Coripata sin unidades.

Se correrá hoy el "Gran Premio de Detroit de F-1"

DETROIT, 5 (AP).- El francés Alain Prost en un Renault obtuvo hoy la primera posición para el Gran Premio de Detroit que se correrá mañana aquí.

Roberto Guerrero, de Colombia, saldrá en el número once, Raúl Boesel de Brasil en el 21, Eliseo Salazar de Chile en el 25 y Chico Serra de Brasil en el 26.

Lista de los participantes con la posición para la salida y marca de coche:

1. Alain Prost, Francia Renault RE-30B.
2. Andrea de Cesaris, Italia Alfa Romeo.
3. Keke Rosberg, Finlandia, Williams FW-08.
4. Didier Pironi, Francia, Ferrari 126-C2.
5. Manfred Winkelhock, Alemania, ATS D06.
6. Bruno Giacomelli, Italia, Alfa Romeo 182.
7. Nigel Mansell, Gran Bretaña, Lotus 91.
8. Elio de Angelis, Italia, Lotus 91.
9. Eddie Cheever, Estados Unidos, Ligier JS-17.
10. Niki Lauda, Austria, Mclaren MP-4B.
11. Roberto Guerrero, Colombia, Ensign N-181.
12. Derek Daly, Irlanda, Williams FW-08.
13. Jacques Laffite, Francia, Ligier JS-17.
14. Riccardo Patrese, Italia, Brabham BT-49D.
15. René Arnoux, Francia, Renault, RE-30B.
16.- Michele Alboreto, Italia, Tyrrel 011.
17. John Watson, Gran Bretaña, Mclaren MP-4B.
18. Jochen Mass, Alemania, March 821.
19. Marc Surer, Suiza, Arrows A4.
20. Brian Henton, Gran Bretaña, Tyrrell O11.
21. Raúl Boesel, Brasil, March 821.
22.- Jean-Pierre Jarrier, Francia, Osella FA-1C.
23. Ricardo Paletti, Italia, Osella FA-1C.
24. Mauro Baldi, Italia, Arrows A4.
25. Eliseo Salazar, Chile, ATS D06.
26. Chico Serra, Brasil, Fittipaldi F8C.

AHORRISTAS DEL SISTEMA A y P

LA PRIMERA , LA PAZ, y BANVI

Se les invita a inscribirse en la Asociación de Ahorristas, para hacer cumplir un REAJUSTE MONETARIO JUSTO para nuestros ahorros y obtener la representación genuina nuestra en los Directorios.

Inscripciones: Edif. COLON 7º piso Ofic 702 Teléf. 365689 casilla 6643.

El D.S. 18841 fué derogado y no tiene validez.

El sistema A y P pertenece al sector privado y además Pedimos AUDITORIA a las mutuales.

AHORRISTAS DEL INTERIOR ORGANIZATE

120.000 ahorristas solicitamos que el gobierno:

"GOBIERNE CON LA LEY EN LA MANO"

MINISTERIO DE TRANSPORTES Y COMUNICACIONES

DIRECCION GENERAL DE TELECOMUNICACIONES

COMUNICADO

La Dirección General de Telecomunicaciones comunica a los señores Propietarios, Gerentes y Directores de radioemisoras, que las emisoras autorizadas para efectuar la retransmisión de los partidos del Campeonato Mundial de Fútbol ("ESPAÑA 82", a través de "CABALGATA DEPORTIVA" desde el 13 de junio al 11 de julio del año en curso, son las siguientes:

La Paz:	Radios Panamericana, Altiplano, Metropolitana, Progreso y Stentor
Cochabamba:	Radio Centro
Santa Cruz:	Radio Grigota
Oruro:	Radio Bolivia y América
Sucre:	Radio La Plata
Potosí:	Radio Electra
Tarija:	Radios Los Andes y Nacional
Villazón:	Radios Villazón y Libertad
Trinidad:	Radio Estación El Dorado
Tupiza:	Radios Centinela y IV Centenario
Yacuiba:	Radio Frontera
Camiri:	Radio Camiri

En consecuencia se advierte que los infractores a la presente disposición se harán pasibles a la multa de $b. 50.000.- por la retransmisión de cada partido de acuerdo a lo establecido en la Resolución Ministerial Nº 3531 de fecha 11 de mayo de 1982.

La Paz, junio 3 de 1982

"RELACIONES PUBLICAS"

Equipo de Nueva Zelandia llegó ayer a España

MADRID, 5 (AP).- La selección de fútbol de Nueva Zelandia llegó hoy aquí para proseguir viaje a Málaga, donde competirá en la primera fase del Torneo Mundial que comenzará el 13.

El entrenador Charles Dempsey opinó que Brasil ganará el campeonato. Brasil, la Unión Soviética y Escocia serán los rivales de Nueva Zelandia en el grupo seis.

Dempsey dijo que este grupo es el más difícil "y se que tendremos que luchar muy duro para avanzar a la segunda ronda".

Agregó que sus hombres están en buen estado "pero muy cansados luego del viaje de 30 horas".

Suspendieron un rally en la Argentina

BUENOS AIRES, 5 (EFE)-- Fue suspendido el rally internacional CODASUR, que debía realizarse con la organización del Automóvil Club Argentino entre el 26 y el 31 de julio próximo.

La prueba esta incluida en el Campeonato Mundial de Rally (marcas y pilotos) y no se realizará finalmente, según un comunicado de la entidad organizadora, debido a las actuales circunstancias que atraviesa el país en el Atlántico Sur.

El Automóvil Club Argentino había insistido en varias oportunidades en que estaban dadas las circunstancias para que la competencia se disputara según lo programado, pero la prolongación del conflicto armado entre la Argentina y Gran Bretaña por Las Malvinas decidió a sus directivos a suspender la prueba.

CUBILLAS Y DIAZ: Teófilo Cubillas y el Capitán Toribio Díaz, de la selección peruana, comen hoy un asado aquí. RADIOFOTO AP.

Mundial de Fútbol

Málaga dará cal... bienvenida a tur...

MALAGA, ESPAÑA, JUNIO, 5 (LATIN-REU... ciudad de Málaga prepara una calurosa bienvenida... concurran a la Copa Mundial de Fútbol con la coor... de policía escocés especialista en problemas con m...

Pedro Aparicio, Alcalde de la capital de la Co... está alarmado por la perspectiva de tener que deja... de su ciudad a 12.000 de los más exhuberantes afic... estar seguro de que los escoceses tendrán un buen c...

Pero la Asociación Escocesa de Futbol ha co... policía, John Litte, quién ha tenido amplia expe... multitudinarios, como oficial de seguridad para e... de Málaga. Asimismo, el consulado británico pr... extra local y de Londres.

Las autoridades locales también tomarán sus... te las dos semanas en que se disputará la prim... adicionales de la policía vigilarán las 24 horas d... ciudad y los distantes balnearios.

Brasil, Escocia, la Unión Soviética y Nueva... aquí en la primera fase del torneo, alternándose e... unos 250 kilómetros hacia el interior.

Un profundo foso ha sido cavado en torno al c... Rosaleda" de Málaga para evitar que los aficionad... una medida tomada también en la mayoría de lo... del Mundial.

Las autoridades locales admitieron que te... beneficiarse con la concurrencia de los adinera... Kuwait y una delegación tenía previsto viajar a es... promoción de la ciudad.

HISTORIA DE LA COPA MUNDIAL DE FUTBOL/1 1962 - Pelé da la tónica